

**SHARP®**

MODELE: MX-5500N  
MX-6200N  
MX-7000N

# Guide de l'imprimante



# TABLE DES MATIERES

A PROPOS DU MANUEL.....	4
• MANUELS FOURNIS AVEC LA MACHINE.....	5
LA FONCTION IMPRIMANTE DE L'APPAREIL.....	6

## 1 IMPRESSION SOUS WINDOWS

IMPRESSION DE BASE.....	7
• SELECTION DE LA SOURCE PAPIER.....	9
PROCEDURE D'IMPRESSION LORSQUE LA FONCTION AUTHENTIFICATION DE L'UTILISATEUR EST ACTIVEE.....	10
VISUALISER L'AIDE DU PILOTE D'IMPRIMANTE..	12
SAUVEGARDE DES PARAMETRES D'IMPRESSION UTILISES FREQUEMMENT.....	13
• SAUVEGARDE DES PARAMETRES AU MOMENT DE L'IMPRESSION.....	13
• UTILISATION DES REGLAGES SAUVEGARDES.....	15
MODIFICATION DES REGLAGES PAR DEFAUT DU PILOTE D'IMPRIMANTE.....	16

## 2 IMPRESSION SOUS MACINTOSH

IMPRESSION DE BASE.....	18
• SELECTION DES PARAMETRES PAPIER.....	18
• IMPRESSION.....	20
• SELECTION DE LA SOURCE PAPIER.....	23
PROCEDURE D'IMPRESSION LORSQUE LA FONCTION AUTHENTIFICATION DE L'UTILISATEUR EST ACTIVEE.....	24

## 3 FONCTIONS UTILISEES FREQUEMMENT

SELECTION DU MODE COULEUR.....	27
IMPRESSION RECTO VERSO.....	29
AJUSTEMENT DE L'IMAGE A IMPRIMER AU FORMAT PAPIER.....	31
IMPRESSION DE PLUSIEURS PAGES SUR UNE SEULE FEUILLE.....	32
AGRAFAGE/PERFORATION DES FEUILLES IMPRIMEES.....	34

## 4 AUTRES FONCTIONS D'IMPRESSION UTILES

CREATION DE BROCHURES ET DE POSTERS...	36
• CREER UNE BROCHURE (Brochure/Agrafage en brochure).....	36
• AUGMENTER LA MARGE (Décalage de marge).....	38
• CREER UN GRAND POSTER (Impression poster).....	39
FONCTIONS POUR AJUSTER LA TAILLE ET L'ORIENTATION DE L'IMAGE.....	40
• ROTATION DE 180° DE L'IMAGE A IMPRIMER (Rotation de 180 degrés).....	40
• AGRANDISSEMENT/REDUCTION DE L'IMAGE D'IMPRESSION (Zoom/Zoom-XY)...	41
• INVERSION DE L'IMAGE (Image en miroir)...	43
FONCTION DE REGLAGE DU MODE COULEUR..	44
• REGLAGE DE LA LUMINOSITE ET DU CONTRASTE DE L'IMAGE (Réglages couleur)..	44
• IMPRESSION DU TEXTE ET DES LIGNES PALES EN NOIR (Texte en noir/lignes en noir)..	45
• SELECTION DES REGLAGES COULEUR EN FONCTION DU TYPE D'IMAGE (Réglages couleurs avancés).....	46
FONCTIONS COMBINANT DU TEXTE ET DES IMAGES.....	48
• IMPRESSION D'UN FILIGRANE (Filigrane)...	48
• SURIMPRESSION D'UNE IMAGE SUR LES DONNEES D'IMPRESSION (Tampon).....	49
• CREATION DE FONDS DE PAGE (Fond de page mémorisé).....	50
FONCTIONS SPECIALES D'IMPRESSION.....	51
• IMPRESSION DE CERTAINES PAGES SUR UN PAPIER DIFFERENT (Autre papier).....	51
• INSERTION D'INTERCALAIRES LORS DE L'IMPRESSION DE TRANSPARENTS (Interc. pour transparents).....	53
• IMPRESSION D'UNE COPIE CARBONE (Copie carbone).....	54
• IMPRESSION DE TEXTE SUR L'ONGLET DES INTERCALAIRES (Impression intercalaires).....	55
AUTRES FONCTIONS PRATIQUES DE L'IMPRIMANTE.....	57
• UTILISATION DE DEUX MACHINES POUR IMPRIMER UN GROS TRAVAIL D'IMPRESSION (Impression en tandem).....	57
• ENREGISTREMENT ET UTILISATION DES FICHIERS D'IMPRESSION (Rétention/Archivage de documents).....	58

## **5** IMPRESSION SANS PILOTE D'IMPRIMANTE

<b>IMPRIMER DIRECTEMENT A PARTIR DE LA MACHINE .....</b>	<b>60</b>
• IMPRIMER DIRECTEMENT UN FICHIER A PARTIR D'UN SERVEUR FTP.....	61
• IMPRIMER DIRECTEMENT UN FICHIER A PARTIR D'UNE CLE USB.....	62
<b>IMPRIMER DIRECTEMENT A PARTIR D'UN ORDINATEUR .....</b>	<b>64</b>
• SOUMETTRE LE TRAVAIL D'IMPRESSION. . .	64
• IMPRESSION FTP .....	64
• IMPRESSION DE COURRIER ELECTRONIQUE .....	65
<b>IMPRIMER UN FICHIER PDF CRYPTÉ.....</b>	<b>66</b>

## **6** INFORMATIONS UTILES

<b>DONNER LA PRIORITE A UN TRAVAIL D'IMPRESSION/ANNULER UN TRAVAIL D'IMPRESSION .....</b>	<b>67</b>
• DONNER LA PRIORITE A UN TRAVAIL D'IMPRESSION .....	67
• ANNULER UN TRAVAIL D'IMPRESSION .....	68
<b>CHANGER LE FORMAT PAPIER ET IMPRIMER LORSQUE LA MACHINE MANQUE DE PAPIER ...</b>	<b>69</b>

## **7** CARACTERISTIQUES DES PILOTES D'IMPRIMANTE

<b>LISTE DES CARACTERISTIQUES DES PILOTES D'IMPRIMANTE .....</b>	<b>70</b>
--	-----------

---

---

# A PROPOS DU MANUEL

## Remarque

---

- Pour plus d'informations concernant l'installation des pilotes et du logiciel mentionnés dans ce manuel, reportez-vous au guide d'installation du logiciel en annexe.
- Pour plus d'informations concernant votre système d'exploitation, reportez-vous au manuel de votre système d'exploitation ou à son aide en ligne.
- La description des écrans et procédures contenus dans ce manuel est principalement conçue pour Windows® XP. Ces écrans peuvent être différents en fonction de la version du système d'exploitation ou du logiciel.
- Les explications des écrans et des procédures dans un environnement Macintosh sont basées sur Mac OS X v10.4 dans le cas de Mac OS X, et sur Mac OS 9.2.2 dans le cas de Mac OS 9. Ces écrans peuvent être différents en fonction de la version du système d'exploitation ou du logiciel.
- Lorsque "MX-xxxx" apparaît dans ce manuel, veuillez remplacer "xxxx" par le nom de votre modèle.
- Ce manuel contient des références à la fonction fax. Cependant, notez que cette fonction n'est pas disponible dans certains pays et certaines régions.
- Un soin particulier a été apporté à la rédaction de ce guide. Si vous avez des commentaires ou des questions concernant le guide, veuillez contacter votre fournisseur ou votre représentant du service après-vente le plus proche.
- Ce produit a été soumis à un contrôle qualité et à des procédures d'inspection très stricts. Dans l'éventualité où un défaut ou tout autre problème apparaîtrait, veuillez contacter votre distributeur ou votre service après-vente le plus proche.
- A l'exception des cas prévus par la loi, SHARP décline toute responsabilité en cas de panne lors de l'utilisation du produit ou de ses options, en cas de panne causée par une mauvaise utilisation du produit et de ses options ou en cas de toute autre panne, ou en cas de dommage provoqué par l'utilisation du produit.

## Avertissement

---

- La reproduction, l'adaptation et la traduction du contenu du présent manuel sont interdites sans autorisation écrite préalable, sauf dans le cadre permis par la loi sur les droits d'auteur.
- Le contenu du présent manuel est susceptible d'être modifié sans avis préalable.

## Illustrations et descriptions du tableau de bord et de l'écran tactile dans le manuel

---

Les périphériques sont généralement en option, toutefois, certains modèles sont équipés de périphériques en configuration standard.

Les explications du présent manuel supposent qu'un finisseur piqûre à cheval, un module de perforation et un module d'insertion sont installés sur la machine.

Pour certaines fonctions et procédures, les explications supposent que d'autres dispositifs que les précédents sont installés.

<p>Le contenu des photos d'écran, les messages et les noms des touches utilisés dans le manuel pourraient être différents de ceux utilisés sur la machine en cas d'améliorations ou de modifications du produit.</p>
--

# MANUELS FOURNIS AVEC LA MACHINE

Fournis avec la machine, vous avez à votre disposition des manuels imprimés ainsi que des manuels au format PDF enregistrés sur le disque dur de la machine. Lorsque vous vous servez de la machine, veuillez lire le manuel correspondant à la fonction que vous souhaitez utiliser.

## Manuels imprimés

Nom du manuel	Description
<b>Guide de sécurité / Dépannage</b>	Ce manuel contient des instructions pour utiliser la machine en toute sécurité et décrit les caractéristiques de la machine et des périphériques, et il explique comment retirer les feuilles bloquées et répond aux questions les plus fréquentes concernant l'utilisation de la machine dans chaque mode. Reportez-vous à ce manuel en cas de difficulté à utiliser la machine.
<b>Guide d'installation du logiciel / Sharpdesk Guide d'installation</b>	Ce manuel explique comment installer le logiciel et configurer les réglages pour utiliser la machine en mode imprimante ou scanner.
<b>Guide de démarrage rapide</b>	Ce manuel fournit une explication facilement compréhensible de toutes les fonctions de la machine en un seul volume. Des explications détaillées de chacune des fonctions sont disponibles dans les manuels au format PDF.





## Manuels d'utilisation au format PDF

Les manuels au format PDF fournissent une explication détaillée des procédures d'utilisation de la machine dans chaque mode. Pour visualiser les manuels PDF, vous devez les télécharger à partir du disque dur de la machine. La procédure à suivre pour télécharger les manuels est expliquée à la section "Comment télécharger les manuels au format PDF" du guide de démarrage rapide.

Nom du manuel	Description
<b>Guide de l'utilisateur</b>	Ce manuel fournit des informations telles que les procédures de fonctionnement de base, comment charger le papier et l'entretien de la machine.
<b>Guide du copieur</b>	Ce manuel fournit une explication détaillée des procédures d'utilisation de la fonction copieur.
<b>Guide de l'imprimante (ce manuel)</b>	Ce manuel fournit une explication détaillée des procédures d'utilisation de la fonction imprimante.
<b>Guide facsimilé</b>	Ce manuel fournit une explication détaillée des procédures d'utilisation de la fonction fax.
<b>Guide du scanner</b>	Ce manuel fournit une explication détaillée des procédures d'utilisation de la fonction scanner et fax internet (I-Fax).
<b>Guide de l'archivage de document</b>	Ce manuel fournit une explication détaillée des procédures d'utilisation de la fonction archivage de documents. Cette fonction permet de sauvegarder les données d'un travail de copie, de télécopie ou d'impression dans un fichier sur le disque dur de la machine. Vous pouvez ensuite appeler le fichier quand vous le souhaitez.
<b>Guide des paramètres système</b>	Ce manuel décrit les "Réglages système" qui permettent de configurer toute une variété de paramètres en fonction de vos objectifs et de vos besoins. Vous pouvez afficher ou imprimer les réglages en cours à partir du menu "Réglages système".

## Icônes utilisées dans les différents manuels

Les icônes utilisées dans les différents manuels indiquent les informations suivantes :

	Indique une situation où la machine risque de subir un dommage ou une panne.		Indique le nom d'un réglage système et fournit une brève explication du réglage. Pour plus d'informations sur chaque réglage système, reportez-vous au guide des paramètres système. <b>Lorsque "Réglages système" apparaît:</b> Un réglage d'ordre général est expliqué. <b>Lorsque "Réglages système (administrateur)" apparaît:</b> Un réglage que seul un administrateur peut configurer est expliqué.
	Fournit une explication complémentaire au sujet d'une fonction ou d'une procédure.		
	Explique comment annuler ou modifier une opération.		

# LA FONCTION IMPRIMANTE DE L'APPAREIL

La machine est équipée en standard d'une fonction d'impression en couleur. Pour activer l'impression à partir de votre ordinateur, un pilote d'imprimante doit être installé à partir du CD-ROM fourni.

Consultez le tableau ci-dessous pour déterminer quel pilote d'imprimante utiliser dans votre environnement.

Environnement	Pilote d'imprimante	Remarques
Windows	<b>PCL6, PCL5c</b> La machine accepte les langages de description de page PCL6 et PCL5c de Hewlett-Packard. Il est recommandé d'utiliser le pilote d'imprimante PCL6. En cas de problème pour imprimer à partir d'un logiciel plus ancien avec le pilote d'imprimante PCL6, utilisez le pilote PCL5c.	Peut être utilisé en configuration standard.
	<b>PS</b> Ce pilote d'imprimante accepte le langage de description de page PostScript 3 développé par Adobe Systems Incorporated et permet d'utiliser la machine en tant qu'imprimante compatible PostScript 3 (Un fichier PPD est disponible si vous souhaitez utiliser le pilote d'imprimante PS standard de Windows.)	Le kit d'extension PS3 doit être installé.
Macintosh		

## Installation du pilote d'imprimante dans un environnement Windows

Pour installer le pilote d'imprimante et configurer les réglages dans un environnement Windows, voyez "2. INSTALLATION ET CONFIGURATION SOUS WINDOWS" dans le guide d'installation du logiciel.



Les explications données dans le manuel concernant la procédure d'impression dans un environnement Windows utilisent généralement les écrans du pilote d'imprimante PCL6. Les écrans du pilote d'imprimante peuvent différer légèrement en fonction du pilote d'imprimante que vous utilisez.

## Installation du pilote d'imprimante dans un environnement Macintosh

Dans un environnement Macintosh, le Kit d'extension PS3 doit être installé pour utiliser la machine comme imprimante en réseau.

Pour installer le pilote d'imprimante et configurer les réglages dans un environnement Macintosh, voyez "3. INSTALLATION ET CONFIGURATION SOUS MACINTOSH" dans le guide d'installation du logiciel.

# 1

# IMPRESSION SOUS WINDOWS

## IMPRESSION DE BASE

L'exemple suivant explique comment imprimer un document à partir de "WordPad", qui est un programme accessoire standard sous Windows.

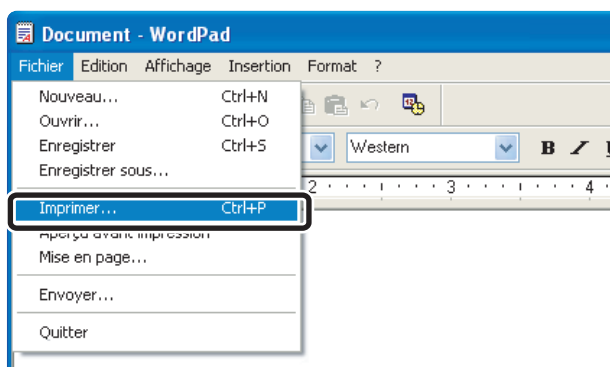

Sélectionnez [Imprimer] dans le menu [Fichier] de WordPad.



Le menu utilisé pour exécuter l'impression peut varier en fonction de l'application logicielle.

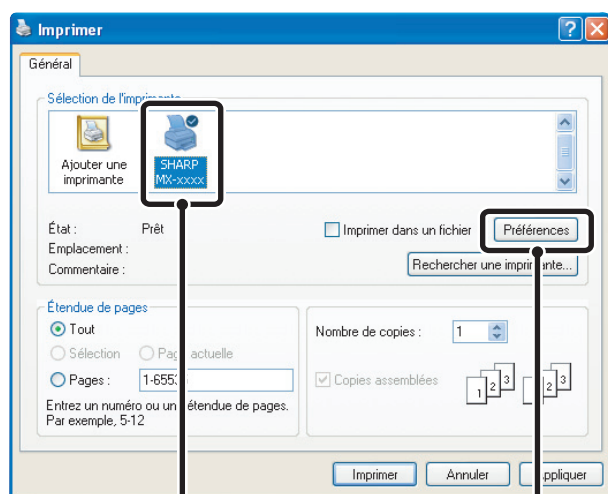

Ouvrez la fenêtre des propriétés du pilote d'imprimante.

(1) Sélectionnez le pilote d'imprimante de la machine.

- Si les pilotes d'imprimante apparaissent sous la forme d'icônes, cliquez sur l'icône du pilote à utiliser.
- Si les pilotes d'imprimante apparaissent sous la forme d'une liste, sélectionnez dans la liste le nom du pilote à utiliser.

(2) Cliquez sur le bouton [Préférences].

- Sous Windows 98/Me/NT 4.0, cliquez sur le bouton [Propriétés].
- Si vous utilisez Windows 2000, le bouton [Préférences] n'apparaît pas. Cliquez sur un onglet de la boîte de dialogue "Imprimer" pour sélectionner les paramètres de votre choix.



Le bouton servant à ouvrir la fenêtre des propriétés du pilote d'imprimante (généralement [Propriétés] ou [Options d'impression]) peut varier en fonction de l'application.

3

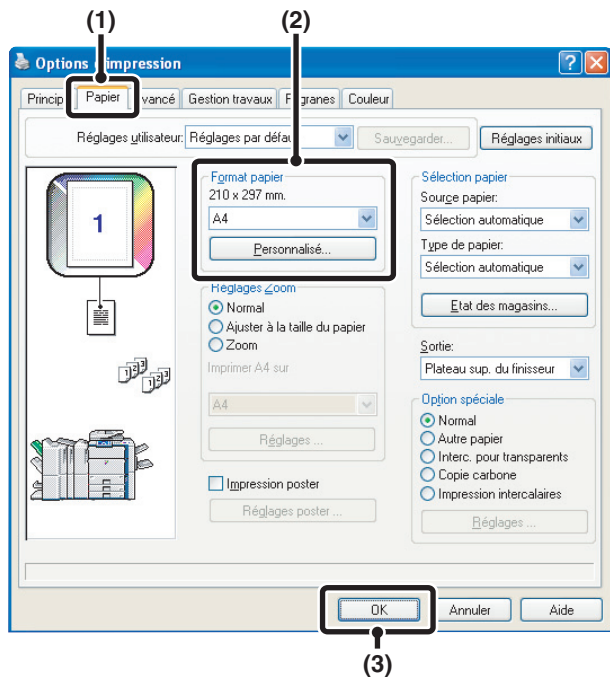

## Sélectionnez les paramètres d'impression.

(1) Cliquez sur l'onglet [Papier].

(2) Sélectionnez le format de papier.

Pour sélectionner des paramètres dans les autres onglets, cliquez sur l'onglet de votre choix puis sélectionnez les paramètres.

(3) Cliquez sur le bouton [OK].

4

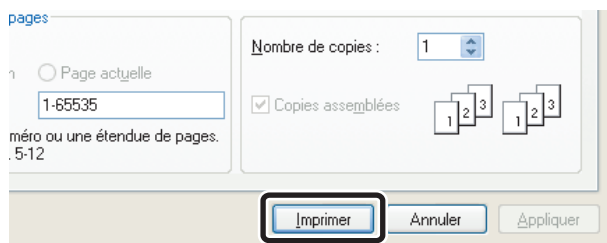

## Cliquez sur le bouton [Imprimer].

L'impression commence.

Sous Windows 98/Me/NT 4.0, cliquez sur le bouton [OK].



# SELECTION DE LA SOURCE PAPIER

Cette section explique comment configurer la "Sélection papier" dans l'onglet [Papier] de la fenêtre des propriétés du pilote d'imprimante.

Avant l'impression, vérifiez les formats, les types et la quantité de papier restant dans les magasins. Pour afficher les informations les plus récentes sur le magasin, cliquez sur le bouton [Etat des magasins].

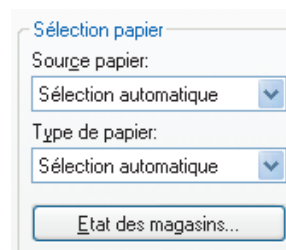

- **Lorsque l'option [Sélection automatique] est sélectionnée dans "Source papier"...**

Le magasin contenant le format et le type de papier spécifiés respectivement dans "Format papier" et "Type de papier" dans l'onglet [Papier] est sélectionné automatiquement.

- **Lorsqu'une option autre que [Sélection automatique] est sélectionnée dans "Source papier"...**

Le magasin spécifié est utilisé pour l'impression quel que soit le réglage de "Format papier".

- Lorsque l'option [Plat. d'alim. aux.] est sélectionnée...**

Le "Type de papier" doit également être sélectionné. Vérifiez que le type de papier de votre choix est chargé sur le plateau d'alimentation auxiliaire, puis configurez le type de papier dans "Type de papier".



- Les supports spéciaux tels que les enveloppes peuvent également être placés sur le plateau d'alimentation auxiliaire. Pour en savoir plus sur la procédure de chargement du papier et d'autres supports sur le plateau d'alimentation auxiliaire, consultez la section "CHARGEMENT DU PAPIER SUR LE PLATEAU D'ALIMENTATION AUXILIAIRE" dans le guide de l'utilisateur.
- Si la fonction "Activer détection format papier sur le plateau d'alimentation auxiliaire" (désactivée par défaut) ou "Activer sélection type de papier sur le plateau d'alimentation auxiliaire" (activée par défaut) est activée dans les réglages système (administrateur), l'impression n'a pas lieu si le format ou le type de papier spécifié dans le pilote d'imprimante est différent du format ou du type de papier spécifié dans les réglages du plateau d'alimentation auxiliaire.

- **Lorsque l'option [Sélection automatique] est sélectionnée dans "Type de papier"...**

Un magasin contenant du papier ordinaire ou du papier recyclé au format spécifié dans "Format papier" est automatiquement sélectionné. (Réglage par défaut: papier ordinaire uniquement.)

- **Lorsqu'une option autre que [Sélection automatique] est sélectionnée dans "Type de papier"...**

Un magasin contenant le type et le format de papier spécifiés dans "Format papier" est utilisé pour l'impression.



## **Réglages système (administrateur) : Exclure le plateau d'alim. aux. de la sélection auto. de papier**

Lorsque l'option [Sélection automatique] est sélectionnée dans "Sélection papier", spécifiez si le papier du plateau d'alimentation auxiliaire peut être sélectionné ou non. Cette fonction est désactivée par défaut, ce qui signifie que le papier du plateau d'alimentation auxiliaire est compris dans la liste des papiers pouvant être sélectionnés automatiquement. Si des papiers spéciaux sont souvent chargés sur le plateau d'alimentation auxiliaire, il est recommandé d'activer cette fonction.

# PROCEDURE D'IMPRESSION LORSQUE LA FONCTION AUTHENTIFICATION DE L'UTILISATEUR EST ACTIVEE

Lorsque la fonction authentification de l'utilisateur est activée dans les réglages système de la machine (administrateur), vous devez entrer vos informations utilisateur (nom d'utilisateur, mot de passe, etc.) dans la fenêtre des propriétés du pilote d'imprimante avant de pouvoir imprimer. Les informations que vous devez entrer dépendent de la méthode d'authentification utilisée. Vérifiez auprès de l'administrateur de la machine avant d'imprimer.

Ouvrez la fenêtre des propriétés du pilote d'imprimante à partir de la fenêtre d'impression de l'application.

- (1) Sélectionnez le pilote d'imprimante de la machine.
- (2) Cliquez sur le bouton [Préférences].

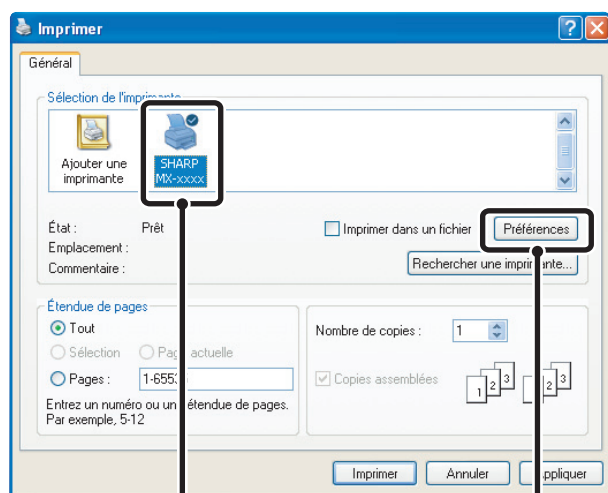

(1)

(2)



Le bouton servant à ouvrir la fenêtre des propriétés du pilote d'imprimante (généralement [Propriétés] ou [Options d'impression]) peut varier en fonction de l'application.

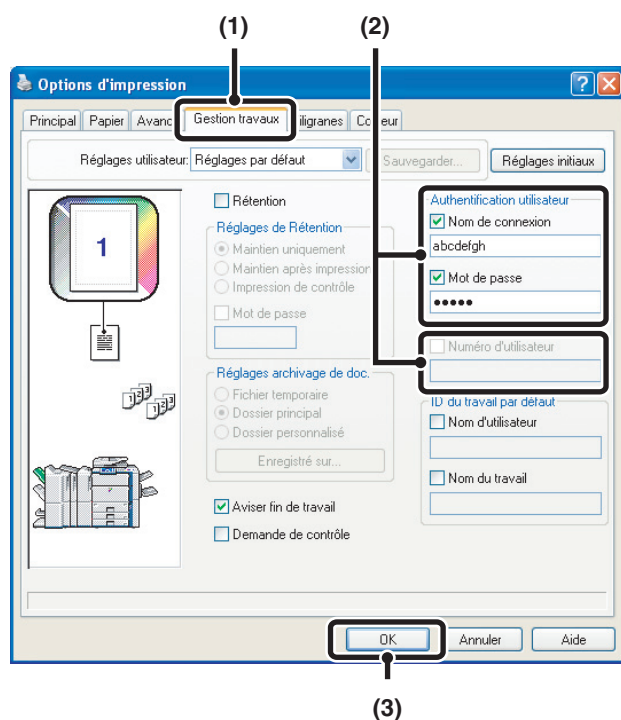

**Entrez votre nom d'utilisateur et votre mot de passe.**

**(1) Cliquez sur l'onglet [Gestion travaux].**

**(2) Entrez vos informations utilisateur.**

- Lorsque l'authentification s'effectue au moyen d'un nom d'utilisateur/mot de passe

Cochez les cases [Nom de connexion] et [Mot de passe] ☒, puis entrez votre nom d'utilisateur et votre mot de passe. Vous pouvez entrer 1 à 32 caractères pour le mot de passe.

- Lorsque l'authentification s'effectue au moyen d'un numéro d'utilisateur

Cochez la case [Numéro d'utilisateur] ☒ et entrez un numéro d'utilisateur (5 à 8 chiffres).

**(3) Cliquez sur le bouton [OK].**



Cochez la case [Demande de contrôle] ☒ pour afficher une fenêtre de confirmation avant de lancer l'impression.

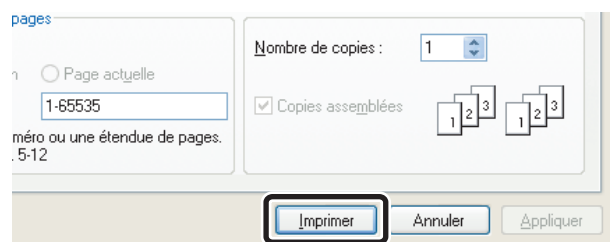

**Lancez l'impression.**



- Normalement, il est possible d'imprimer sans entrer vos informations utilisateur (dans ce cas, les pages imprimées seront ajoutées au compte "Autres"). Lorsque les réglages système (administrateur) interdisent l'impression par des utilisateurs non autorisés, l'impression n'est pas autorisée sans saisie des informations utilisateur ou avec une saisie incorrecte.
- La fonction authentification de l'utilisateur de la machine n'est pas disponible lorsque le fichier PPD\* est installé et que vous utilisez le pilote d'imprimante PS standard de Windows. Il n'est donc pas possible d'imprimer si les réglages système (administrateur) interdisent l'impression par des utilisateurs non autorisés.

\* Le fichier PPD permet d'imprimer avec le pilote d'imprimante PS standard du système d'exploitation.



#### **Réglages système (administrateur) : Désactiver l'impression par un utilisateur non autorisé**

Cette fonction permet d'interdire l'impression de travaux par des utilisateurs dont les informations utilisateur ne sont pas enregistrées dans la machine. Lorsque cette fonction est activée, l'impression n'est pas autorisée sans saisie des informations utilisateur ou avec une saisie incorrecte.

# VISUALISER L'AIDE DU PILOTE D'IMPRIMANTE

Lors de la sélection des paramètres du pilote d'imprimante, vous pouvez afficher l'aide afin de visualiser la description des paramètres.

1

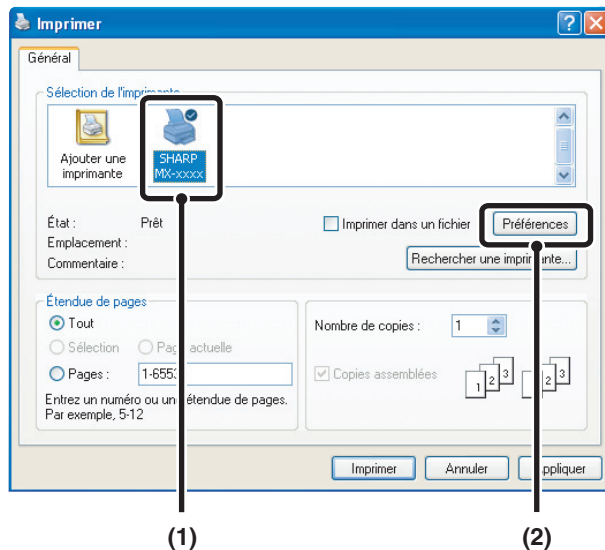

Ouvrez la fenêtre des propriétés du pilote d'imprimante à partir de la fenêtre d'impression de l'application.

- (1) Sélectionnez le pilote d'imprimante de la machine.
- (2) Cliquez sur le bouton [Préférences].



Le bouton servant à ouvrir la fenêtre des propriétés du pilote d'imprimante (généralement [Propriétés] ou [Options d'impression]) peut varier en fonction de l'application.

2

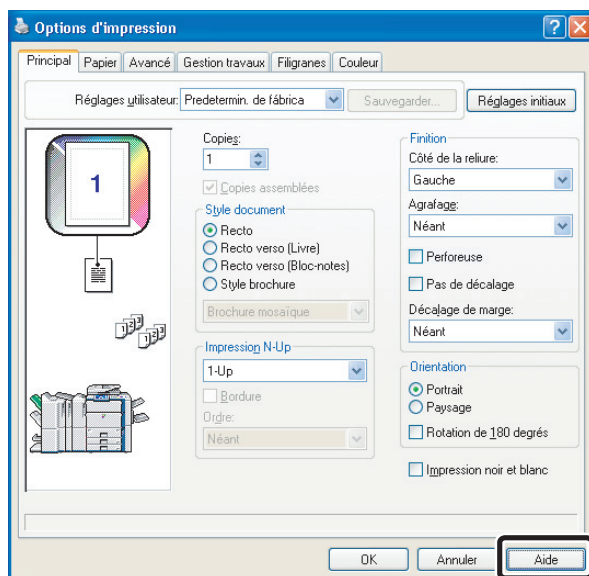

Cliquez sur le bouton [Aide].

La fenêtre d'aide s'ouvre et vous propose des explications sur les paramètres de l'onglet.

Pour visualiser l'aide des réglages dans une boîte de dialogue, cliquez sur le texte vert en haut de la fenêtre d'aide.

## Aide contextuelle

Pour visualiser l'aide relative à un paramètre, cliquez sur le bouton  en haut à droite de la fenêtre des propriétés du pilote d'imprimante puis cliquez sur le paramètre.

Vous pouvez également visualiser l'aide par un clic droit sur le paramètre puis en cliquant sur la boîte [Aide] qui apparaît.

## Icône d'information

Il existe certaines restrictions concernant les combinaisons de paramètres pouvant être sélectionnées à partir de la fenêtre des propriétés du pilote d'imprimante. Lorsqu'une restriction est active, une icône d'information () apparaît à côté du paramètre. Cliquez sur l'icône pour visualiser l'explication de la restriction.

# SAUVEGARDE DES PARAMETRES D'IMPRESSION UTILISES FREQUEMMENT

Vous pouvez sauvegarder en tant que réglages utilisateur tous les paramètres configurés dans chacun des onglets au moment de l'impression. La sauvegarde des paramètres utilisés fréquemment ou des réglages complexes de couleurs sous un nom spécifique facilitera la sélection de ces paramètres la prochaine fois que vous souhaitez les utiliser.

## SAUVEGARDE DES PARAMETRES AU MOMENT DE L'IMPRESSION

Vous pouvez sauvegarder les paramètres d'impression à partir de n'importe quel onglet de la fenêtre des propriétés du pilote d'imprimante. La liste des paramètres configurés dans chacun des onglets apparaît au moment de la sauvegarde pour que vous puissiez les vérifier.

1

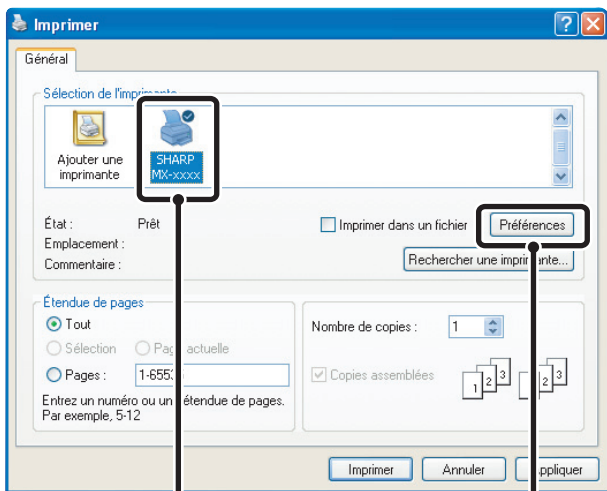

(1)

(2)

**Ouvrez la fenêtre des propriétés du pilote d'imprimante à partir de la fenêtre d'impression de l'application.**

- (1) Sélectionnez le pilote d'imprimante de la machine.
- (2) Cliquez sur le bouton [Préférences].

 Le bouton servant à ouvrir la fenêtre des propriétés du pilote d'imprimante (généralement [Propriétés] ou [Options d'impression]) peut varier en fonction de l'application.

2

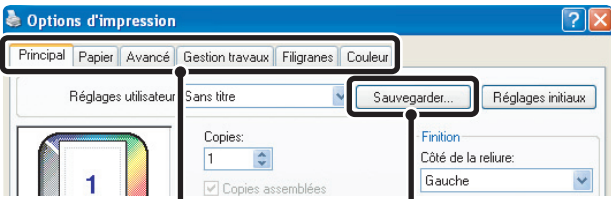

(1)

(2)

**Sauvegardez les paramètres d'impression.**

- (1) Configurez les paramètres d'impression de chacun des onglets.
- (2) Cliquez sur le bouton [Sauvegarder].

3

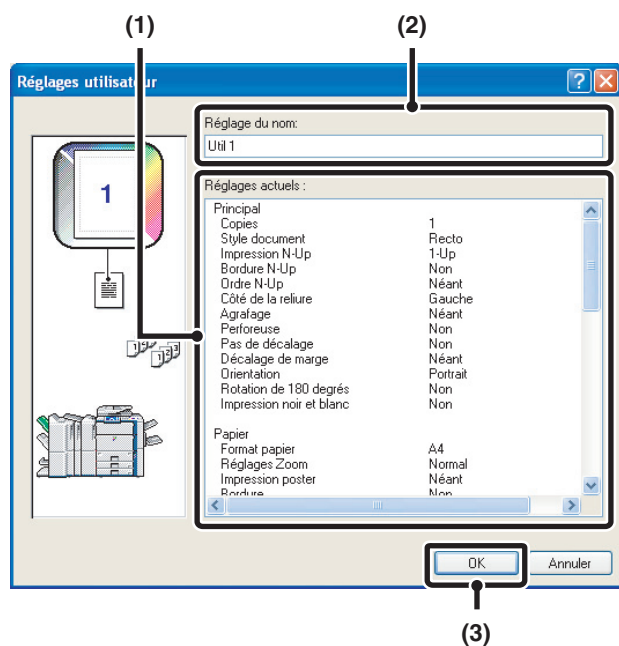

## Vérifiez et sauvegardez les réglages.

- (1) Vérifiez les paramètres affichés.
- (2) Entrez un nom pour les réglages (20 caractères maximum).
- (3) Cliquez sur le bouton [OK].

4

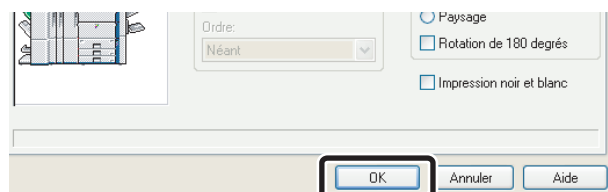

## Cliquez sur le bouton [OK].

5

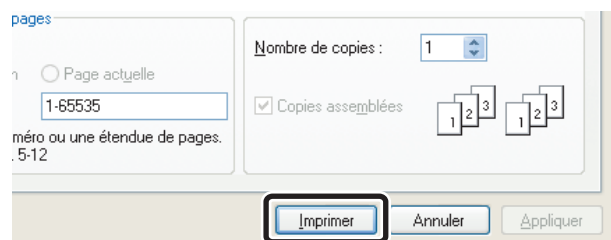

## Lancez l'impression.



- Il est possible de sauvegarder jusqu'à 30 jeux de réglages utilisateur.
- Les éléments suivants ne peuvent pas être sauvegardés dans les réglages utilisateur.
  - Les filigranes que vous avez créés
  - Les paramètres d'insertion du papier
  - Les fichiers fond de page
  - Paramètres [Impression intercalaires] de l'onglet [Papier] (PCL6 seulement)
  - Le numéro de compte, le mot de passe, le nom d'utilisateur et le nom des travaux entrés dans l'onglet [Gestion travaux]

# UTILISATION DES REGLAGES SAUVEGARDES

1

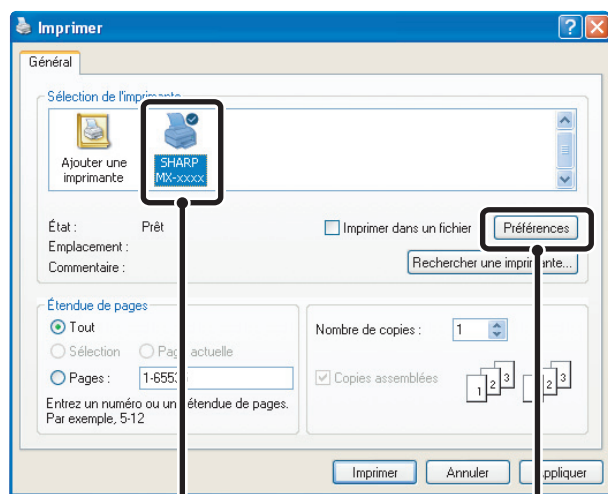

(1)

(2)

Ouvrez la fenêtre des propriétés du pilote d'imprimante à partir de la fenêtre d'impression de l'application.

- (1) Sélectionnez le pilote d'imprimante de la machine.
- (2) Cliquez sur le bouton [Préférences].



Le bouton servant à ouvrir la fenêtre des propriétés du pilote d'imprimante (généralement [Propriétés] ou [Options d'impression]) peut varier en fonction de l'application.

2

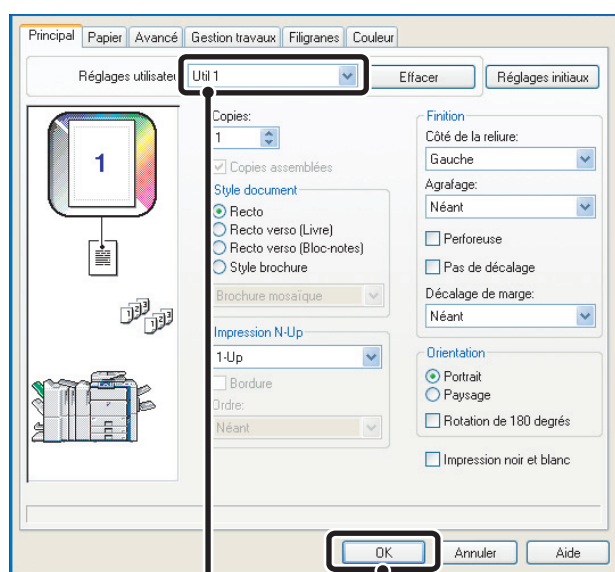

(1)

(2)

Sélectionnez les paramètres d'impression.

- (1) Sélectionnez les réglages utilisateur de votre choix.
- (2) Cliquez sur le bouton [OK].

3



Lancez l'impression.

## Effacer les réglages sauvegardés

Sélectionnez les réglages utilisateur que vous souhaitez effacer dans (1) de l'étape 2 décrite ci-dessus, puis cliquez sur le bouton [Effacer].

# MODIFICATION DES REGLAGES PAR DEFAUT DU PILOTE D'IMPRIMANTE

Vous pouvez modifier les réglages par défaut du pilote d'imprimante en suivant la procédure décrite ci-dessous. Les réglages configurés ici sont sauvegardés et deviennent les réglages par défaut lorsque vous imprimez à partir d'une application (les réglages sélectionnés dans la fenêtre des propriétés du pilote d'imprimante lorsque vous imprimez à partir d'une application sont effectifs uniquement pendant que l'application est en cours d'utilisation).

1

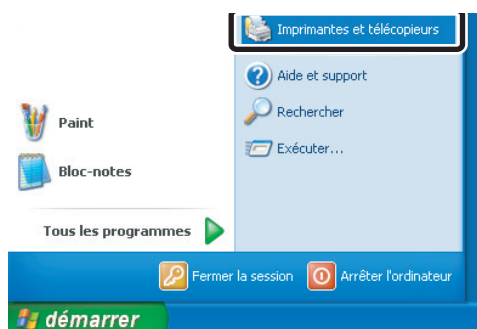

**Cliquez sur le bouton [démarrer] puis sur [Imprimantes et télécopieurs].**

Sous Windows 98/Me/NT 4.0/2000, cliquez sur le bouton [Démarrer], pointez le curseur sur [Paramètres] puis sélectionnez [Imprimantes].



Sous Windows XP, si [Imprimantes et télécopieurs] n'apparaît pas dans le menu [démarrer], sélectionnez [Panneau de configuration] puis [Imprimantes et autres périphériques] et enfin [Imprimantes et télécopieurs].

2

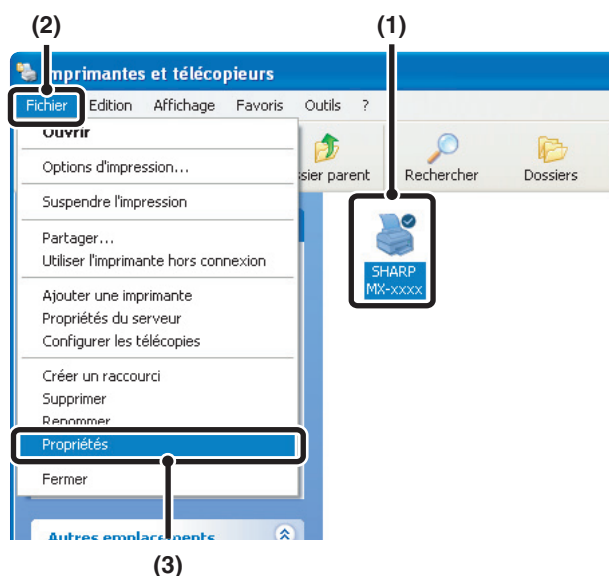

**Ouvrez la fenêtre des propriétés de l'imprimante.**

**(1) Cliquez sur l'icône du pilote d'imprimante de la machine.**

**(2) Cliquez sur le menu [Fichier].**

**(3) Sélectionnez [Propriétés].**

Sous Windows NT 4.0, sélectionnez [Valeurs par défaut du document] dans le menu [Fichier] pour ouvrir la fenêtre des propriétés du pilote d'imprimante. Passez à l'étape 4.



3

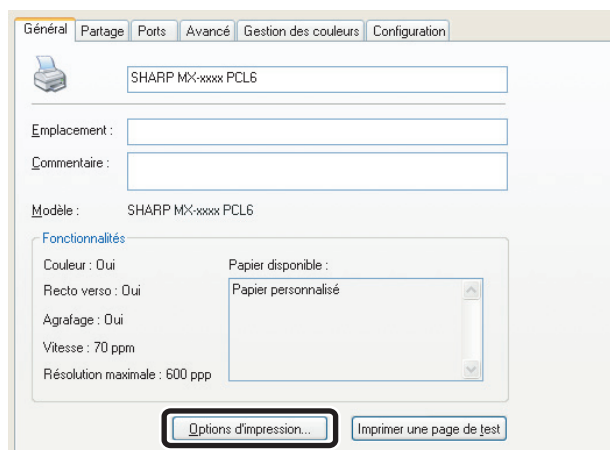

**Cliquez sur le bouton [Options d'impression] dans l'onglet [Général].**

Sous Windows 98/Me, cliquez sur l'onglet [Configuration].

4

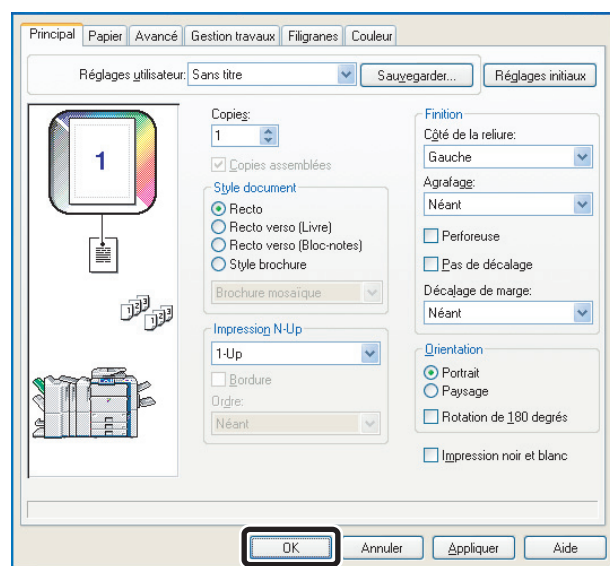

**Configurez les réglages puis cliquez sur le bouton [OK].**

Pour une description des paramètres, reportez-vous à l'aide du pilote d'imprimante.

# 2

# IMPRESSION SOUS MACINTOSH

## IMPRESSION DE BASE

L'exemple suivant explique comment imprimer un document à partir du programme accessoire standard "TextEdit" sous Mac OS X ("SimpleText" sous Mac OS 9)



Pour utiliser la machine comme imprimante compatible Macintosh, le Kit d'extension PS3 doit être installé dans la machine et celle-ci doit être connectée à un réseau. Pour installer le fichier PPD et configurer des réglages du pilote d'imprimante, voyez "3. INSTALLATION ET CONFIGURATION SOUS MACINTOSH" dans le guide d'installation du logiciel.

## SELECTION DES PARAMETRES PAPIER

Sélectionnez les paramètres papier dans le pilote d'imprimante avant d'utiliser la commande d'impression.

### Mac OS X

1

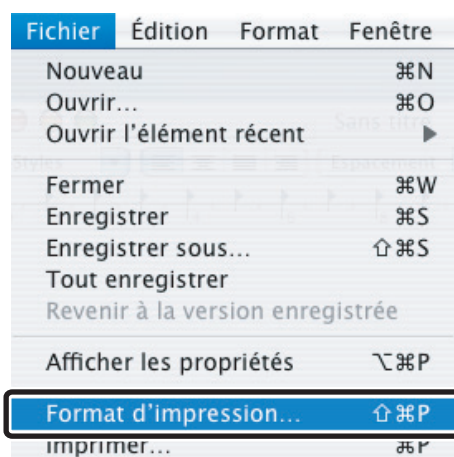

Sélectionnez [Format d'impression] dans le menu [Fichier] de TextEdit.

2

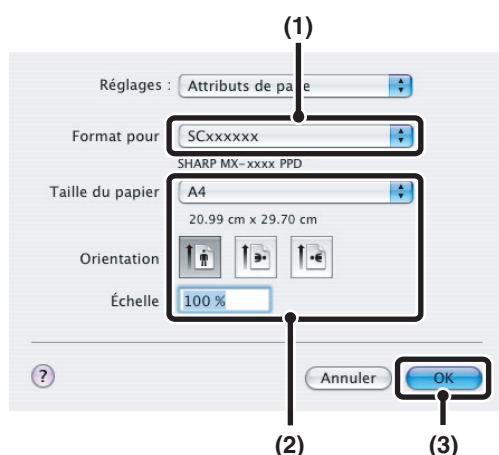

Sélectionnez les paramètres papier.

(1) Vérifiez que c'est bien la bonne imprimante qui est sélectionnée.

(2) Sélectionnez les paramètres papier.

Vous pouvez sélectionner le format et l'orientation du papier, ainsi que la fonction agrandissement/réduction.

(3) Cliquez sur le bouton [OK].



Normalement, le nom de la machine qui s'affiche dans le menu "Format pour" est [SCxxxxxx] ("xxxxxx" est une suite de caractères qui varie en fonction du modèle de votre machine).

1



Sélectionnez [Format d'impression] dans le menu [Fichier] de SimpleText.

2

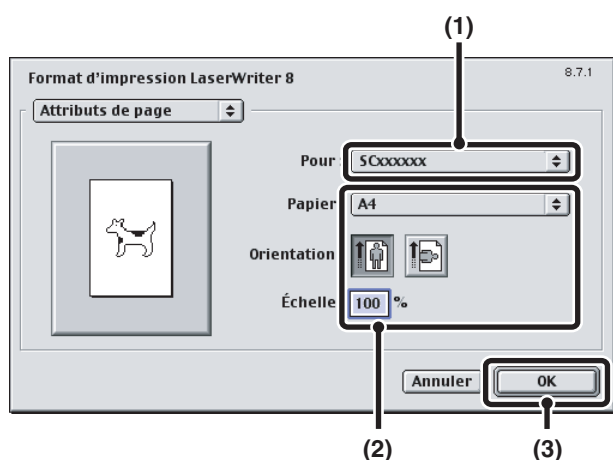

Sélectionnez les paramètres papier.

- (1) Vérifiez que c'est bien la bonne imprimante qui est sélectionnée.
- (2) Sélectionnez les paramètres papier.  
Vous pouvez sélectionner le format et l'orientation du papier, ainsi que la fonction agrandissement/réduction.
- (3) Cliquez sur le bouton [OK].



Normalement, le nom de la machine qui s'affiche dans le menu "Pour" est [SCxxxxxx] ("xxxxxx" est une suite de caractères qui varie en fonction du modèle de votre machine).

# IMPRESSION

## Mac OS X

1



Sélectionnez [Imprimer] dans le menu [Fichier] de TextEdit.



Le menu utilisé pour exécuter l'impression peut varier en fonction de l'application logicielle.

2

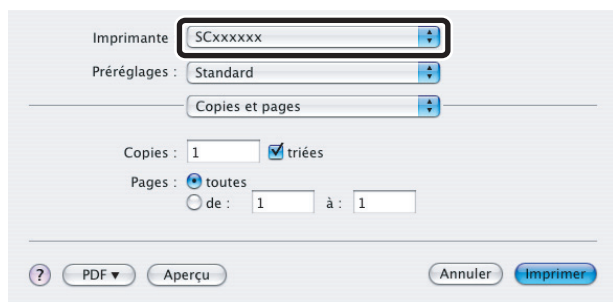

Vérifiez que c'est bien la bonne imprimante qui est sélectionnée.



Normalement, le nom de la machine qui s'affiche dans le menu "Imprimante" est [SCxxxxxx] ("xxxxxx" est une suite de caractères qui varie en fonction du modèle de votre machine).

3

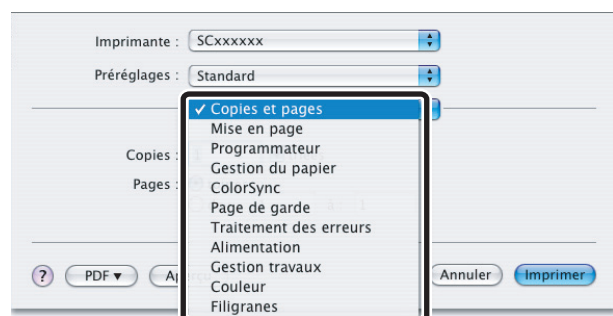

Sélectionnez les paramètres d'impression.

Cliquez sur [Copies et pages] à côté de [Copies et pages] et sélectionnez les réglages que vous souhaitez configurer à partir du menu déroulant. L'écran de réglage correspondant apparaît.

4

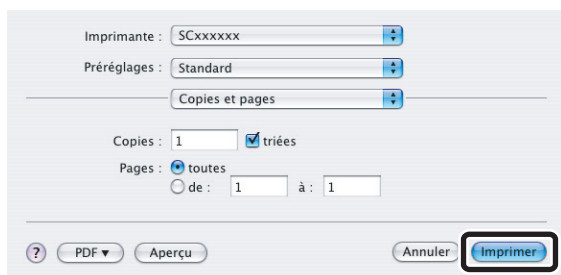

Cliquez sur le bouton [Imprimer].

L'impression commence.

## Mac OS 9

1



Sélectionnez [Imprimer] dans le menu [Fichier] de SimpleText.



Le menu utilisé pour exécuter l'impression peut varier en fonction de l'application logicielle.

2

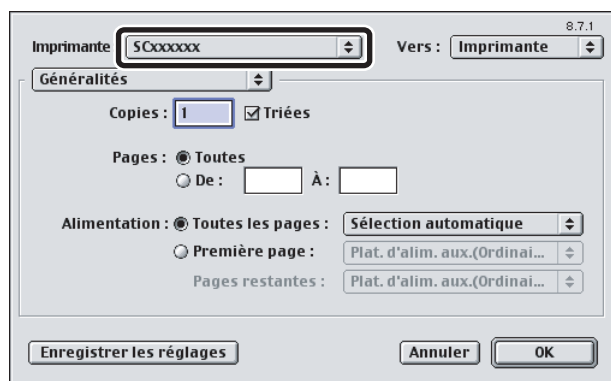

Vérifiez que c'est bien la bonne imprimante qui est sélectionnée.



Normalement, le nom de la machine qui s'affiche dans le menu "Imprimante" est [SCxxxxxx] ("xxxxxx" est une suite de caractères qui varie en fonction du modèle de votre machine).

3

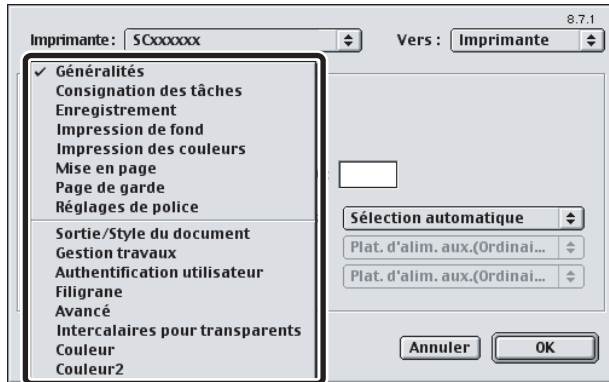

## Sélectionnez les paramètres d'impression.

Cliquez sur  à côté de [Généralités] et sélectionnez les réglages que vous souhaitez configurer dans le menu déroulant. L'écran de réglage correspondant apparaît.

4

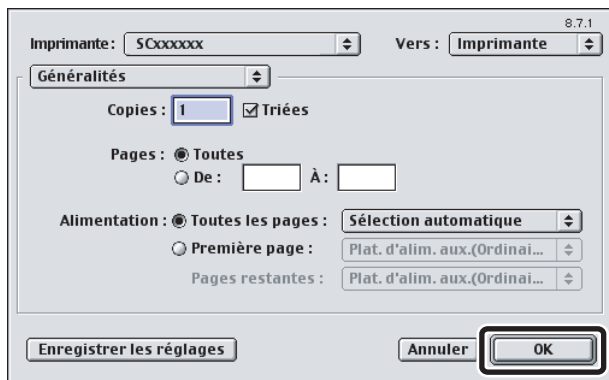

## Cliquez sur le bouton [OK].

L'impression commence.

# SELECTION DE LA SOURCE PAPIER

Cette section explique les réglages [Alimentation] ("Alimentation" dans [Généralités] sous Mac OS 9) de la fenêtre des paramètres d'impression.

- **Lorsque l'option [Sélection automatique] est sélectionnée**

La machine sélectionne automatiquement un magasin contenant un papier ordinaire ou un papier recyclé (réglage par défaut: papier ordinaire uniquement) dont le format correspond à celui spécifié dans "Papier" dans la fenêtre de configuration de la page.

- **Lorsqu'un magasin est sélectionné**

Le magasin spécifié est utilisé pour l'impression quelle que soit la configuration de "Papier" dans la fenêtre de configuration de la page.

Vous pouvez également spécifier le type de papier du plateau d'alimentation auxiliaire. Vérifiez que le réglage de type de papier du plateau d'alimentation auxiliaire est correct et que le type de papier défini est réellement chargé sur le plateau d'alimentation auxiliaire, puis sélectionnez le plateau d'alimentation auxiliaire approprié (Type de papier).



- Les supports spéciaux tels que les enveloppes peuvent également être placés sur le plateau d'alimentation auxiliaire. Pour en savoir plus sur la procédure de chargement du papier et d'autres supports sur le plateau d'alimentation auxiliaire, consultez la section "CHARGEMENT DU PAPIER SUR LE PLATEAU D'ALIMENTATION AUXILIAIRE" dans le guide de l'utilisateur.
- Si la fonction "Activer détection format papier sur le plateau d'alimentation auxiliaire" (désactivée par défaut) ou "Activer sélection type de papier sur le plateau d'alimentation auxiliaire" (activée par défaut) est activée dans les réglages système (administrateur), l'impression n'a pas lieu si le format ou le type de papier spécifié dans le pilote d'imprimante est différent du format ou du type de papier spécifié dans les réglages du plateau d'alimentation auxiliaire.

- **Lorsqu'un type de papier est sélectionné**

Un magasin contenant le type et le format de papier spécifiés dans "Papier" dans la fenêtre des réglages de page est utilisé pour l'impression.



**Réglages système (administrateur) : Exclure le plateau d'alim. aux. de la sélection auto. de papier**

Lorsque l'option [Sélection automatique] est sélectionnée pour l'impression, ce réglage détermine si le papier du plateau d'alimentation auxiliaire peut être sélectionné ou non. Cette fonction est désactivée par défaut, ce qui signifie que le papier du plateau d'alimentation auxiliaire est compris dans la liste des papiers pouvant être sélectionnés automatiquement. Si des papiers spéciaux sont souvent chargés sur le plateau d'alimentation auxiliaire, il est recommandé d'activer cette fonction.

# PROCEDURE D'IMPRESSION LORSQUE LA FONCTION AUTHENTIFICATION DE L'UTILISATEUR EST ACTIVEE

Lorsque la fonction authentification de l'utilisateur est activée dans les réglages système de la machine (administrateur), vous devez entrer vos informations utilisateur (nom d'utilisateur, mot de passe, etc.) pour pouvoir imprimer. Les informations que vous devez entrer dépendent de la méthode d'authentification utilisée. Vérifiez auprès de l'administrateur de la machine avant d'imprimer.

## Mac OS X

(Ne peut pas être utilisée sous Mac OS X v10.1.5.)

1



Sélectionnez [Imprimer] dans le menu [Fichier] de l'application.



Le menu utilisé pour exécuter l'impression peut varier en fonction de l'application logicielle.

2

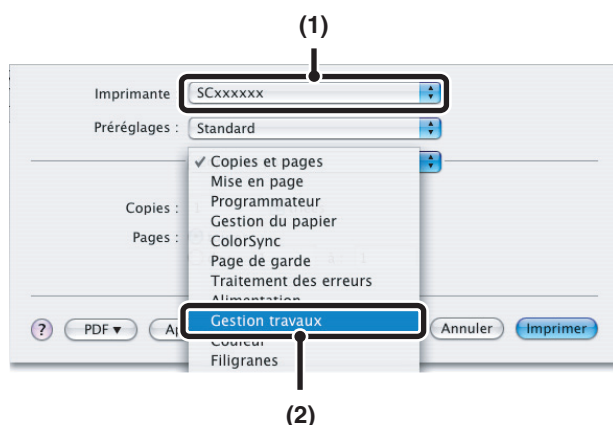

Affichez l'écran de gestion des travaux.

- (1) Vérifiez que le nom de l'imprimante de la machine est bien sélectionné.
- (2) Sélectionnez [Gestion travaux].



Normalement, le nom de la machine qui s'affiche dans le menu "Imprimante" est [SCxxxxxx] ("xxxxxx" est une suite de caractères qui varie en fonction du modèle de votre machine).



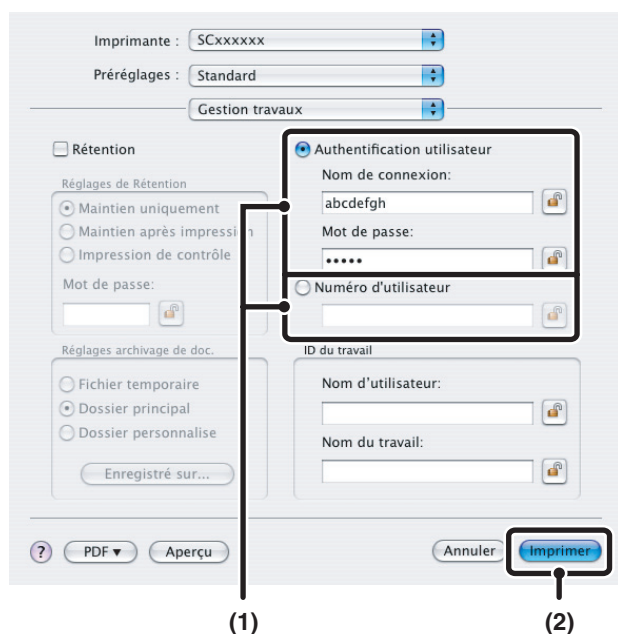

## Lancez l'impression.

### (1) Entrez vos informations utilisateur.

- Lorsque l'authentification s'effectue au moyen d'un nom d'utilisateur/mot de passe  
Entrez votre nom d'utilisateur dans "Nom de connexion" et votre mot de passe dans "Mot de passe" (1 à 32 caractères).
- Lorsque l'authentification s'effectue au moyen d'un numéro d'utilisateur  
Entrez votre numéro d'utilisateur (5 à 8 chiffres) dans "Numéro d'utilisateur".

### (2) Cliquez sur le bouton [Imprimer].



Vous pouvez cliquer sur le bouton  (verrou) après avoir entré votre nom de connexion et votre mot de passe ou votre numéro d'utilisateur, afin de simplifier la procédure la prochaine fois que vous souhaitez imprimer sous le même nom.



- Normalement, il est possible d'imprimer sans entrer vos informations utilisateur (dans ce cas, les pages imprimées seront ajoutées au compte "Autres"). Lorsque les réglages système (administrateur) interdisent l'impression par des utilisateurs non autorisés, l'impression n'est pas autorisée sans saisie des informations utilisateur ou avec une saisie incorrecte.
- Sous Mac OS X v10.1.5, la fonction d'authentification de l'utilisateur n'est pas disponible. Il n'est donc pas possible d'imprimer si les réglages système (administrateur) interdisent l'impression par des utilisateurs non autorisés.



#### Réglages système (administrateur) : Désactiver l'impression par un utilisateur non autorisé

Cette fonction permet d'interdire l'impression de travaux par des utilisateurs dont les informations utilisateur ne sont pas enregistrées dans la machine. Lorsque cette fonction est activée, l'impression n'est pas autorisée sans saisie des informations utilisateur ou avec une saisie incorrecte.

## Mac OS 9



Sélectionnez [Imprimer] dans le menu [Fichier] de l'application.



Le menu utilisé pour exécuter l'impression peut varier en fonction de l'application logicielle.

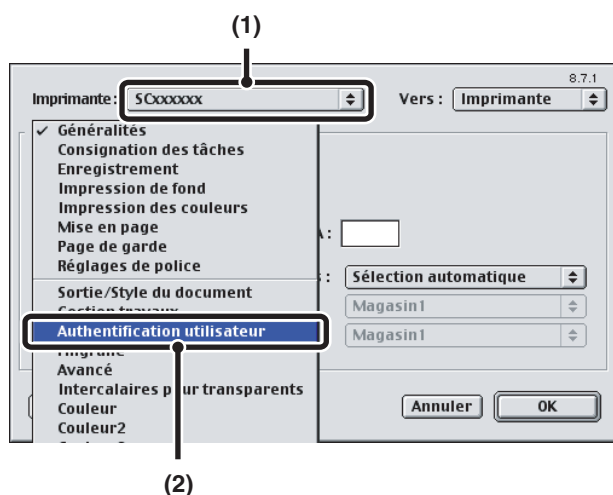

## Affichez l'écran de gestion des travaux.

- (1) Vérifiez que le nom de l'imprimante de la machine est bien sélectionné.
- (2) Sélectionnez [Authentification utilisateur].



Normalement, le nom de la machine qui s'affiche dans le menu "Imprimante" est [SCxxxxxx] ("xxxxxx" est une suite de caractères qui varie en fonction du modèle de votre machine).

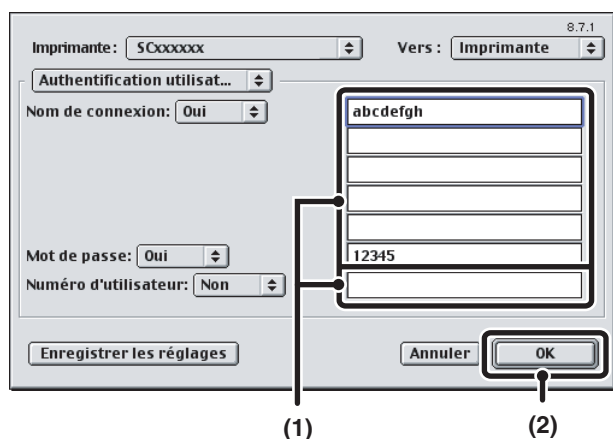

## Lancez l'impression.

- (1) Entrez vos informations utilisateur.

- **Lorsque l'authentification s'effectue au moyen d'un nom d'utilisateur/mot de passe**  
Entrez votre nom d'utilisateur dans "Nom de connexion" et votre mot de passe dans "Mot de passe" (1 à 32 caractères).
- **Lorsque l'authentification s'effectue au moyen d'un numéro d'utilisateur**  
Entrez votre numéro d'utilisateur (5 à 8 chiffres) dans "Numéro d'utilisateur".

- (2) Cliquez sur le bouton [OK].



Normalement, il est possible d'imprimer sans entrer vos informations utilisateur (dans ce cas, les pages imprimées seront ajoutées au compte "Autres"). Lorsque les réglages système (administrateur) interdisent l'impression par des utilisateurs non autorisés, l'impression n'est pas autorisée sans saisie des informations utilisateur ou avec une saisie incorrecte.



### Réglages système (administrateur) : Désactiver l'impression par un utilisateur non autorisé

Cette fonction permet d'interdire l'impression de travaux par des utilisateurs dont les informations utilisateur ne sont pas enregistrées dans la machine. Lorsque cette fonction est activée, l'impression n'est pas autorisée sans saisie des informations utilisateur ou avec une saisie incorrecte.

# 3

## FONCTIONS UTILISEES FREQUEMMENT

Ce chapitre explique les fonctions fréquemment utilisées.

- **SELECTION DU MODE COULEUR**
- **IMPRESSION RECTO VERSO** (page 29)
- **AJUSTEMENT DE L'IMAGE A IMPRIMER AU FORMAT PAPIER** (page 31)
- **IMPRESSION DE PLUSIEURS PAGES SUR UNE SEULE FEUILLE** (page 32)
- **AGRAFAGE/PERFORATION DES FEUILLES IMPRIMEES** (page 34)

Les explications supposent que le format du papier et d'autres réglages de base ont été déjà sélectionnés. Pour la procédure de base de l'impression et les étapes d'ouverture de la fenêtre des propriétés du pilote d'imprimante, voyez la section suivante :

- Windows: **IMPRESSION DE BASE** (page 7)
- Macintosh: **IMPRESSION DE BASE** (page 18)

 Dans Windows, affichez l'aide du pilote d'imprimante pour obtenir plus d'informations sur les paramètres de chaque fonction d'impression

## SELECTION DU MODE COULEUR

Cette section explique comment sélectionner le mode couleur dans la fenêtre des propriétés du pilote d'imprimante. Les trois choix suivants sont disponibles pour le mode couleur.

- Automatique :** La machine détermine automatiquement si chacune des pages est en couleur ou en noir et blanc, et imprime la page en conséquence. Les pages contenant des couleurs autres que le noir et le blanc sont imprimées à l'aide de la cartouche Y (Jaune), M (Magenta), C (Cyan) et Bk (Noir). Les pages qui sont seulement en noir et blanc sont imprimées à l'aide de la cartouche Bk (Noir) uniquement. Ceci est pratique lorsque vous imprimez un document qui a des pages en couleur et des pages en noir et blanc, mais la vitesse d'impression est plus lente.
- Couleur :** Toutes les pages sont imprimées en couleur. Les données en couleur et en noir et blanc sont imprimées à l'aide de la cartouche Y (Jaune), M (Magenta), C (Cyan) et Bk (Noir).
- Noir et blanc :** Toutes les pages sont imprimées en noir et blanc. Les données couleur comme les images ou les documents d'une présentation sont imprimées à l'aide de la cartouche noire uniquement. Ce mode vous permet d'économiser les cartouches quand vous n'avez pas besoin d'imprimer en couleur, comme par exemple lorsque vous relisez un document ou que vous vérifiez sa mise en page.

-  **Quand le "Mode couleur" est réglé sur [Automatique]**
- Même si le résultat d'impression est en noir et blanc, les types de travaux d'impression suivants seront comptés en tant que travaux d'impression 4 couleurs (Y (Jaune), M (Magenta), C (Cyan), et Bk (Noir)). Pour que l'impression se fasse toujours en noir et blanc, sélectionnez [Noir et blanc].
- Lorsque les données sont créées en tant que données couleur.
  - Lorsque l'application traite les données en tant que données couleur alors que celles-ci sont en noir et blanc.
  - Lorsqu'une image est cachée sous une image en noir et blanc.

### Windows

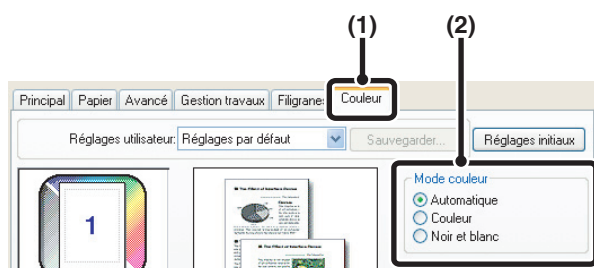

- (1) Cliquez sur l'onglet [Couleur].
- (2) Sélectionnez le "Mode couleur" que vous souhaitez utiliser.

# IMPRESSION EN NOIR ET BLANC

Vous pouvez sélectionner l'impression [Impression noir et blanc] dans l'onglet [Principal] ou [Couleur]. Cochez la case [Impression noir et blanc] dans l'onglet [Principal] de sorte qu'une coche ☒ s'affiche.

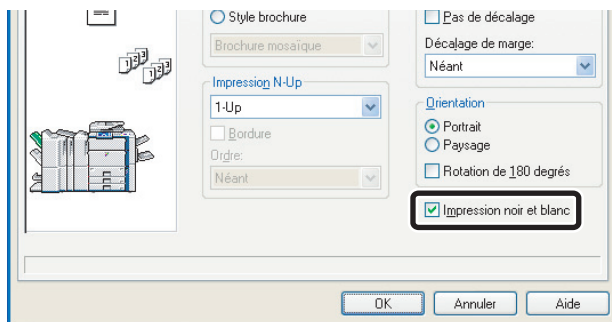

La case [Impression noir et blanc] de l'onglet [Principal] et le paramètre "Mode couleur" de l'onglet [Couleur] sont liés. Lorsque la case [Impression noir et blanc] est sélectionnée ☒ dans l'onglet [Principal], [Noir et blanc] est également sélectionné dans l'onglet [Couleur].

## Macintosh

### Mac OS X

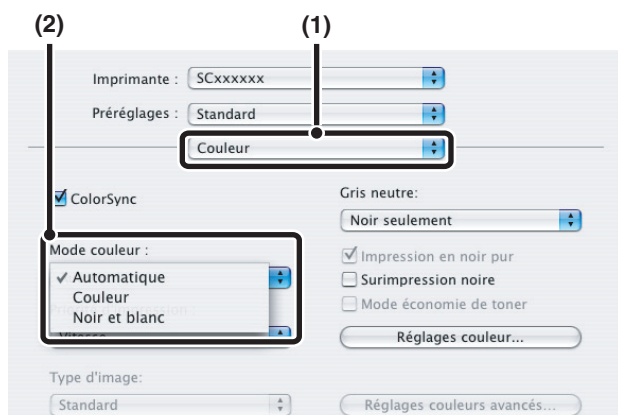

(1) Sélectionnez [Couleur].

(2) Sélectionnez le "Mode couleur" que vous souhaitez utiliser.



Sous Mac OS X v10.1.5, sélectionnez "Mode couleur" dans l'onglet [Couleur 1] de [Printer Features]

### Mac OS 9

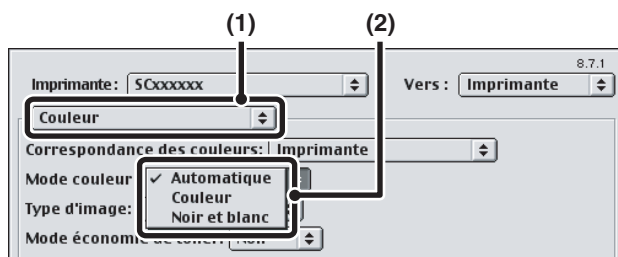





(1) Sélectionnez [Couleur].

(2) Sélectionnez le "Mode couleur" que vous souhaitez utiliser.

# IMPRESSION RECTO VERSO

La machine vous permet d'imprimer sur les deux faces du papier. Cette fonction est utile dans beaucoup de cas, et particulièrement si vous souhaitez créer une simple brochure. L'impression recto verso vous permet également d'économiser du papier.

Orientation du papier	Résultats de l'impression			
	Windows	Macintosh	Windows	Macintosh
Vertical	Recto verso (Livre)	reliure côté long (Mettre sur bord long)	Recto verso (Bloc-notes)	reliure côté court (Mettre sur bord court)
				
Horizontal	Recto verso (Livre)	reliure côté court (Mettre sur bord court)	Recto verso (Bloc-notes)	reliure côté long (Mettre sur bord long)
				
	Les pages sont imprimées de manière à pouvoir être reliées par le côté.		Les pages sont imprimées de manière à pouvoir être reliées par le haut.	

## Windows

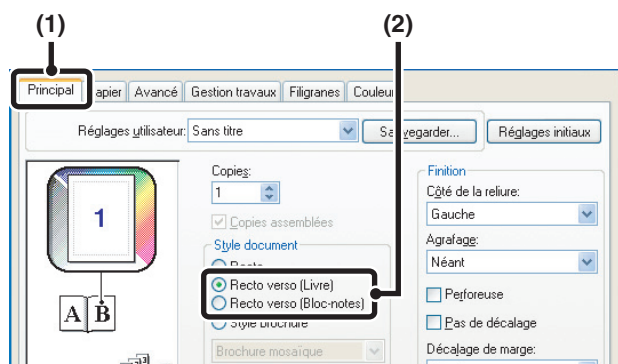

- (1) Configurez les paramètres de l'onglet [Principal].
- (2) Sélectionnez [Recto verso (Livre)] ou [Recto verso (Bloc-notes)].

## Macintosh

### Mac OS X

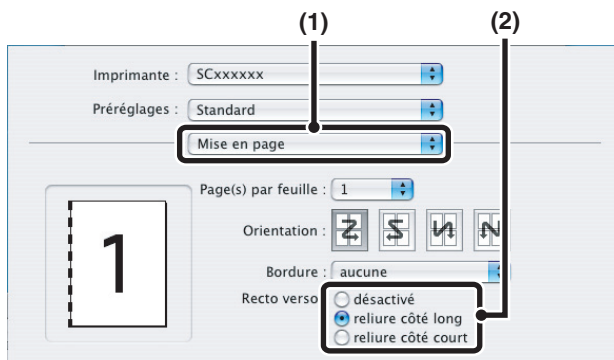

(1) Sélectionnez [Mise en page].

(2) Sélectionnez [reliure côté long] ou [reliure côté court].



- Sous Mac OS X v10.1.5, sélectionnez les réglages dans [Duplex].
- Sous Mac OS X v10.2.8, sélectionnez les réglages dans [Avancé].

### Mac OS 9

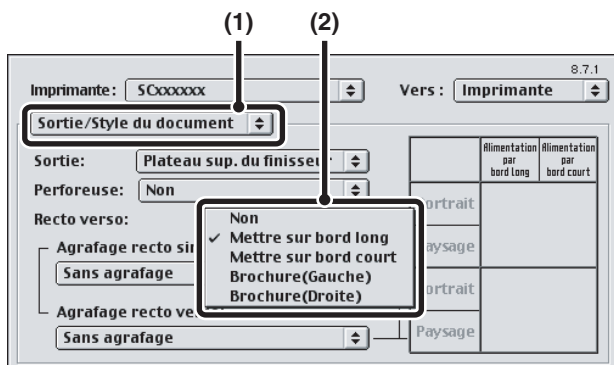

(1) Sélectionnez [Sortie/Style du document].

(2) Sélectionnez [Mettre sur bord long] ou [Mettre sur bord court].

# AJUSTEMENT DE L'IMAGE A IMPRIMER AU FORMAT PAPIER

Cette fonction permet d'agrandir ou de réduire automatiquement l'image à imprimer pour l'ajuster au format du papier chargé dans la machine.

Cette fonction est utile par exemple pour agrandir un document A4 ou Letter au format A3 ou Ledger afin d'en faciliter la lecture, ou pour imprimer lorsque le format de papier correspondant à l'image à imprimer n'est pas chargé dans la machine.

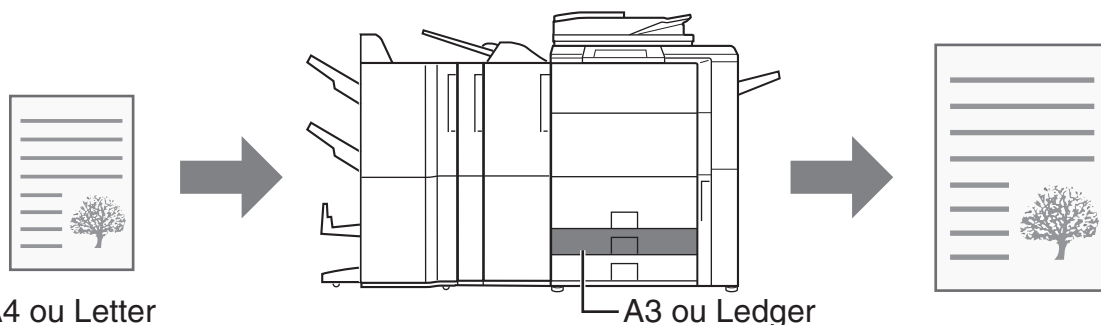

L'exemple suivant explique comment imprimer un document au format A4 sur du papier au format A3.

## Windows

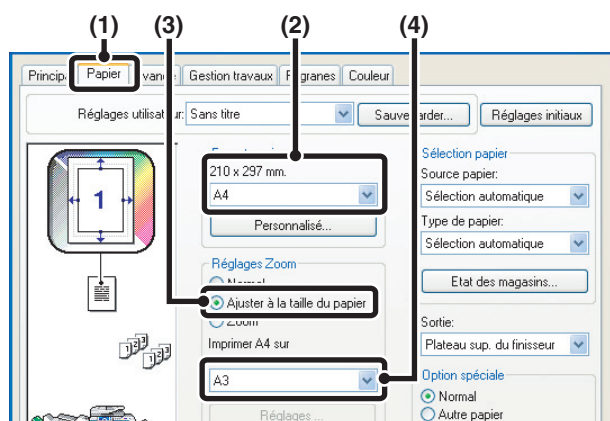

- (1) Cliquez sur l'onglet [Papier].
- (2) Sélectionnez le format de l'image à imprimer (par exemple : A4).
- (3) Sélectionnez [Ajuster à la taille du papier].
- (4) Sélectionnez le format à utiliser pour l'impression (par exemple : A3).

## Macintosh

(Ne peut pas être utilisée sous Mac OS X v10.4.)

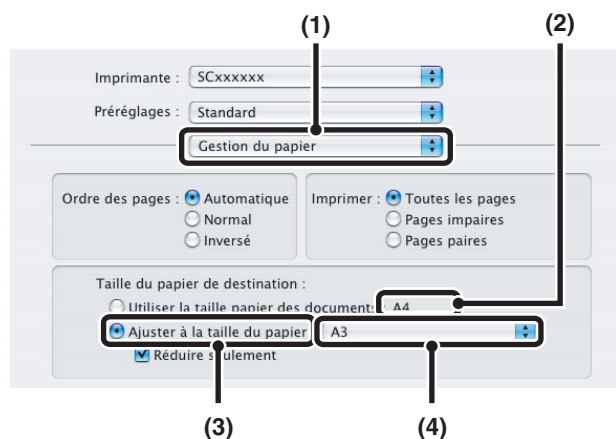





- (1) Sélectionnez [Gestion du papier].
- (2) Vérifiez le format de l'image à imprimer (par exemple : A4).  
Pour modifier le format de l'image à imprimer, utilisez le menu "Taille du papier" qui apparaît quand [Format d'impression] est sélectionné.
- (3) Sélectionnez [Ajuster à la taille du papier].
- (4) Sélectionnez le format à utiliser pour l'impression (par exemple : A3).

# IMPRESSION DE PLUSIEURS PAGES SUR UNE SEULE FEUILLE

Cette fonction peut être utilisée pour réduire une image imprimée et imprimer plusieurs pages sur une seule feuille de papier.

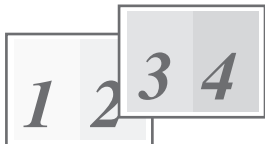
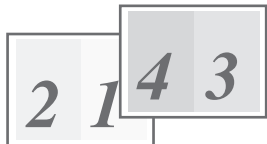
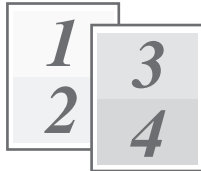
Cette fonction est pratique si vous souhaitez imprimer plusieurs images, comme des photos, sur une seule feuille, ou si vous voulez économiser du papier. Vous pouvez également l'utiliser en combinaison avec la fonction d'impression recto verso pour économiser un maximum de papier.

Par exemple, quand [2-Up] (2 pages par feuille) et [4-Up] (4 pages par feuille) sont sélectionnés, les résultats d'impression suivants sont obtenus, en fonction de l'ordre sélectionné.

N-Up (Pages par feuille)	Résultats de l'impression		
	De gauche à droite	De droite à gauche	De haut en bas (Quand l'orientation de l'impression est paysage)
2-Up (Deux pages par feuille)			
4-Up (Quatre pages par feuille)			

- L'ordre des pages pour 6-Up, 8-Up, 9-Up et 16-Up sont les mêmes que pour 4-Up.
- Dans l'environnement Windows, vous pouvez visualiser l'ordre des pages sur l'image à imprimer dans la fenêtre des propriétés du pilote d'imprimante.  
Dans un environnement Macintosh, les ordres des pages sont affichés comme des sélections.
- Dans un environnement Macintosh, le nombre de pages pouvant être imprimées sur une feuille simple est 2, 4, 6, 9 ou 16.

## Windows

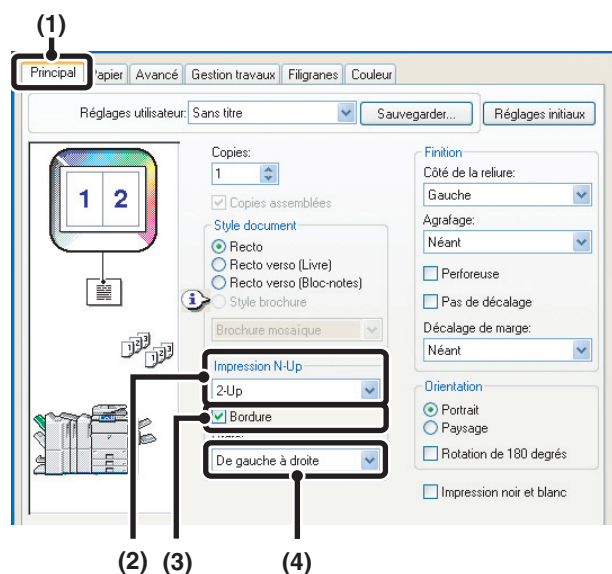

- (1) Configurez les paramètres de l'onglet [Principal].
- (2) Sélectionnez le nombre de pages par feuille.
- (3) Si vous souhaitez imprimer une bordure, cochez la case [Bordure] ☒.
- (4) Sélectionnez l'ordre des pages.



## Macintosh

### Mac OS X

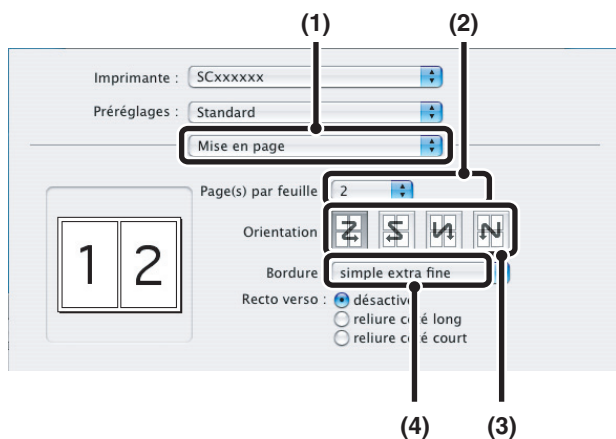

- (1) Sélectionnez [Mise en page].
- (2) Sélectionnez le nombre de pages par feuille.
- (3) Sélectionnez l'ordre des pages.
- (4) Si vous souhaitez imprimer des bordures, sélectionnez le type de bordure de votre choix.

### Mac OS 9

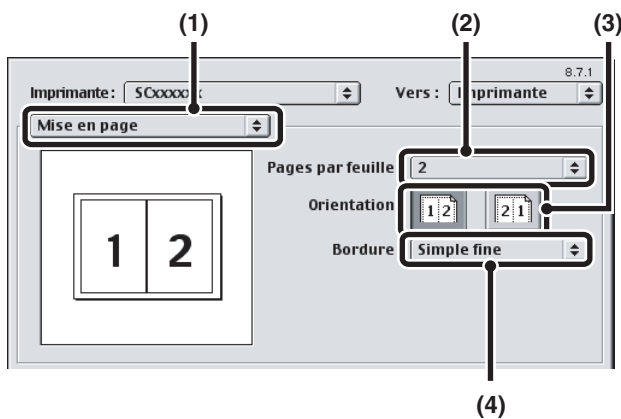

- (1) Sélectionnez [Mise en page].
- (2) Sélectionnez le nombre de pages par feuille.
- (3) Sélectionnez l'ordre des pages.
- (4) Si vous souhaitez imprimer des bordures, sélectionnez le type de bordure de votre choix.





# AGRAFAGE/PERFORATION DES FEUILLES IMPRIMEES

## Fonction agrafage

La fonction agrafage vous permet d'agrafer les feuilles imprimées.

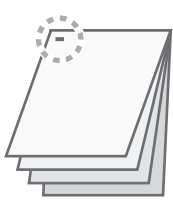

Cette fonction économise un temps considérable lors de la préparation des documents d'une réunion ou d'autres matériaux agrafés. Vous pouvez également utiliser la fonction agrafage en combinaison avec la fonction impression recto verso pour créer des documents plus élaborés.

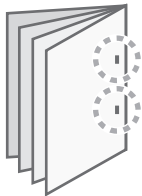
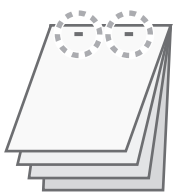
Vous pouvez sélectionner la position et le nombre d'agrafes pour obtenir les résultats suivants.

Agrafes	A gauche	A droite	En haut
1 agrafe			
2 agrafes			

## Fonction perforuse

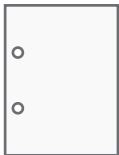
La fonction de perforation peut être sélectionnée pour perforer des trous dans les feuilles imprimées. Vous pouvez définir la position des perforations en sélectionnant le côté de la reliure.

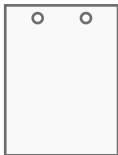
A gauche	A droite	En haut
		



- Pour pouvoir activer la fonction agrafage, un finisseur ou un finisseur piqure à cheval doit être installé.
- Pour pouvoir activer la fonction perforuse, un module de perforation doit être installée sur le finisseur ou le finisseur piqure à cheval.
- Le nombre de trous pouvant être perforés et l'espace entre les trous varient en fonction du module de perforation installé.
- Vous pouvez agraffer au maximum 50 feuilles (30 feuilles en A4-R, Letter-R, B4, Foolscap et les plus grands formats). Le nombre maximum de feuilles qu'il est possible d'agrafer en une seule fois inclut les éventuels feuillets de couverture et/ou encarts.
- La fonction d'agrafage ne peut pas être associée avec la fonction de décalage, qui décale la position de chaque travail produit par rapport au travail précédent.
- Lorsque le finisseur est désactivé dans les réglages système de la machine (administrateur), vous ne pouvez pas utiliser la fonction agrafage ni la fonction perforuse.
- Lorsque la fonction agrafage ou perforation est désactivée dans les réglages système de la machine (administrateur), l'agrafage ou la perforation n'est pas possible.
- Pour plus d'informations sur le piquage à cheval, reportez-vous à "[CREER UNE BROCHURE \(Brochure/Agrafage en brochure\)](#)" (page 36).

## Windows

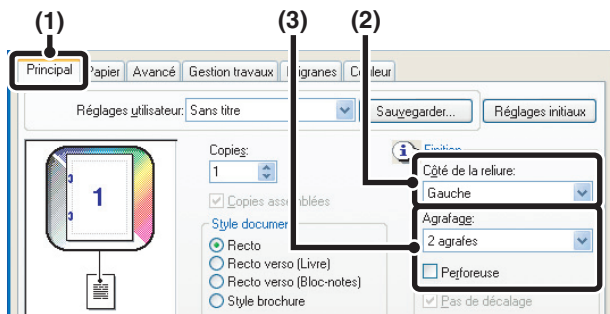

(1) Configurez les paramètres de l'onglet [Principal].

(2) Sélectionnez le côté de la reliure.

(3) Sélectionnez la fonction agrafage ou perforeuse.

- Pour la fonction agrafage, sélectionnez le nombre d'agrafes dans le menu "Agrafage".
- Pour la fonction perforeuse, cochez la case [Perforeuse] ☒.

## Macintosh

### Mac OS X

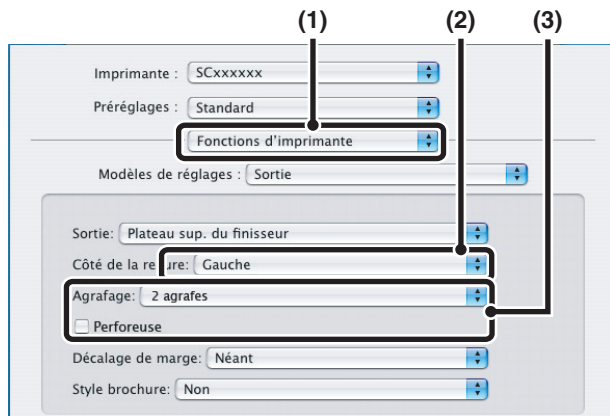

(1) Sélectionnez [Fonctions d'imprimante].

(2) Sélectionnez le "Côté de la reliure".

(3) Sélectionnez la fonction agrafage ou perforeuse.

- Pour la fonction agrafage, sélectionnez le nombre d'agrafes dans le menu "Agrafage".
- Pour la fonction perforeuse, cochez la case [Perforeuse] ☒.



- Sous Mac OS X v10.1.5, le côté de la reliure ne peut pas être sélectionné. Si le papier est orienté verticalement, le côté de la reliure sera le côté gauche. Si le papier est orienté horizontalement, le côté de la reliure sera le côté inférieur. Sélectionnez les réglages d'agrafage ou de perforation dans l'onglet [Sortie] des [Printer Features].
- Sous Mac OS X v10.2.8, sélectionnez les réglages dans [Avancé].

### Mac OS 9

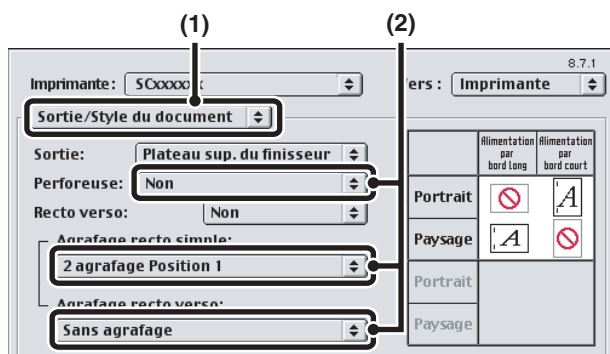

(1) Sélectionnez [Sortie /Style du document].

(2) Sélectionnez la fonction agrafage ou perforeuse.

- Si vous agrafez, sélectionnez le modèle d'agrafage dans le menu "Agrafage recto simple" ou "Agrafage recto verso". Après la sélection d'un modèle, une image d'impression illustrant le côté de la reliure apparaît.
- Si vous perforez, sélectionnez le côté de la reliure dans le menu "Perforeuse".

# 4

## AUTRES FONCTIONS D'IMPRESSION UTILES

Cette section traite des fonctions spéciales pour une utilisation spécifique de l'imprimante.

- **CREATION DE BROCHURES ET DE POSTERS**
- **FONCTIONS POUR AJUSTER LA TAILLE ET L'ORIENTATION DE L'IMAGE** (page 40)
- **FONCTION DE REGLAGE DU MODE COULEUR** (page 44)
- **FONCTIONS COMBINANT DU TEXTE ET DES IMAGES** (page 48)
- **FONCTIONS SPECIALES D'IMPRESSION** (page 51)
- **AUTRES FONCTIONS PRATIQUES DE L'IMPRIMANTE** (page 57)

Les explications supposent que le format du papier et d'autres réglages de base ont été déjà sélectionnés. Pour la procédure de base de l'impression et les étapes d'ouverture de la fenêtre des propriétés du pilote d'imprimante, voyez la section suivante :

- Windows: **IMPRESSION DE BASE** (page 7)
- Macintosh: **IMPRESSION DE BASE** (page 18)



Dans Windows, affichez l'aide du pilote d'imprimante pour obtenir plus d'informations sur les paramètres de chaque fonction d'impression

## CREATION DE BROCHURES ET DE POSTERS

### CREER UNE BROCHURE (Brochure/Agrafage en brochure)

La fonction brochure imprime sur le recto et le verso de chaque feuille de telle sorte que les feuilles puissent être pliées et reliées afin de créer une brochure. Cette fonction est pratique si vous souhaitez regrouper plusieurs pages imprimées sous forme de brochure. Lorsqu'un finisseur piqûre à cheval est installé et que les fonctions piqûre à cheval et agrafage sont sélectionnées, les feuilles imprimées sont automatiquement pliées et agrafées au centre. Ceci vous permet d'utiliser les feuilles imprimées comme un polycopié ou une brochure sans aucun effort supplémentaire.

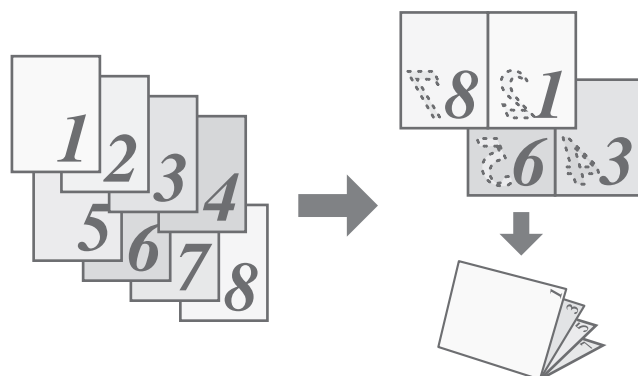

#### Windows

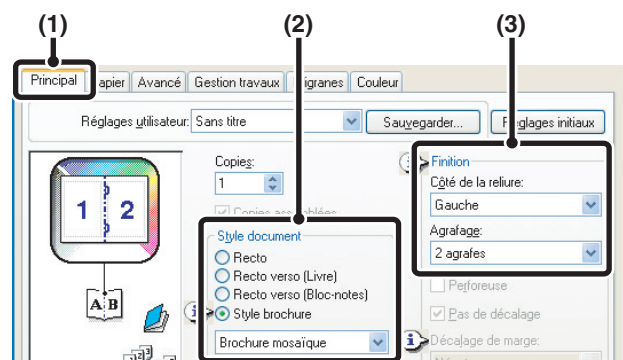

(1) Configurez les paramètres de l'onglet [Principal].

(2) Sélectionnez [Style brochure]

La méthode d'impression en brochure peut être sélectionnée dans le menu déroulant.

(3) Sélectionnez le "Côté de la reliure".

Vous pouvez sélectionner [2 agrafes] dans "Agrafage" lorsqu'un finisseur piqûre à cheval est installé.

## Macintosh

### Mac OS X

(Ne peut pas être utilisée sous Mac OS X v10.1.5.)

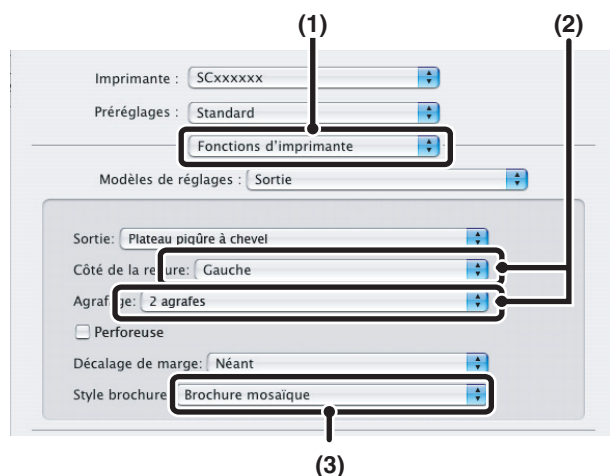

(1) Sélectionnez [Fonctions d'imprimante].

(2) Sélectionnez le "Côté de la reliure".

Vous pouvez sélectionner [2 agrafes] dans "Agrafage" lorsqu'un finisseur piquure à cheval est installé.

(3) Sélectionnez [Brochure mosaïque] ou [Brochure 2-Up].



Sous Mac OS X v10.2.8, sélectionnez dans les menus "Impression recto verso" et "Côté de reliure" sous [Avancé].

### Mac OS 9

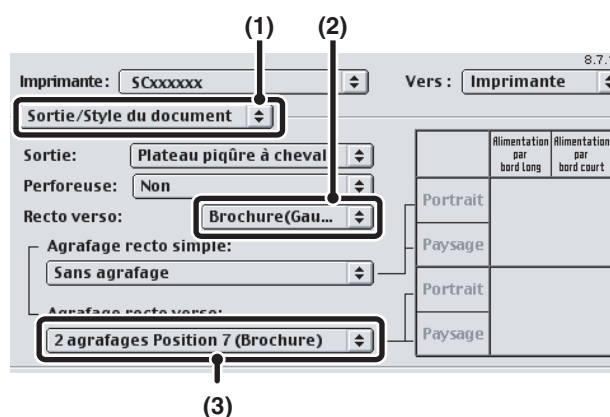

(1) Sélectionnez [Sortie/Style du document].

(2) Sélectionnez [Brochure (Gauche)] ou [Brochure (Droite)].

(3) Pouragrafer, sélectionnez [2 agrafages Position 7 (Brochure)].

[2 agrafages Position 7 (Brochure)] ne peut être sélectionné que lorsqu'un finisseur piquure à cheval est installé.

# AUGMENTER LA MARGE (Décalage de marge)

Cette fonction vous permet de décaler l'image imprimée afin d'augmenter la marge à gauche, à droite ou en haut. Cette fonction est pratique si vous souhaitezagrafer ou perforer les feuilles imprimées mais que la reliure recouvre le texte. Si un finisseur ou un finisseur piquère à cheval est installé, vous pouvez utiliser la fonctionagrafage ou perforeuse avec cette fonction.

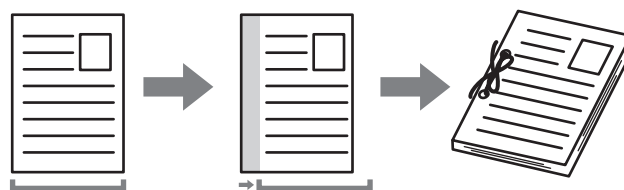

## Windows

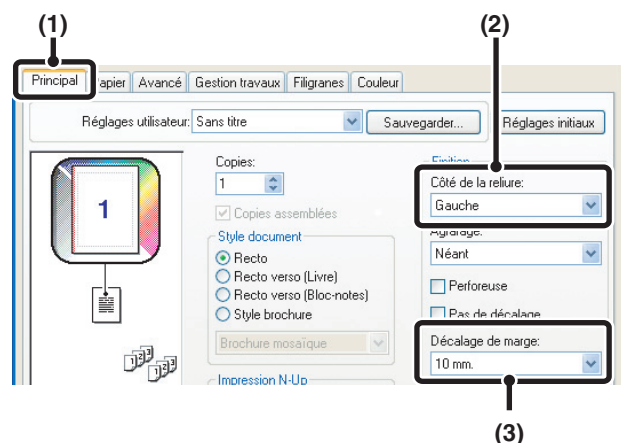

- (1) Configurez les paramètres de l'onglet [Principal].
- (2) Sélectionnez le "Côté de la reliure".
- (3) Sélectionnez le "Décalage de marge".

## Macintosh

### Mac OS X

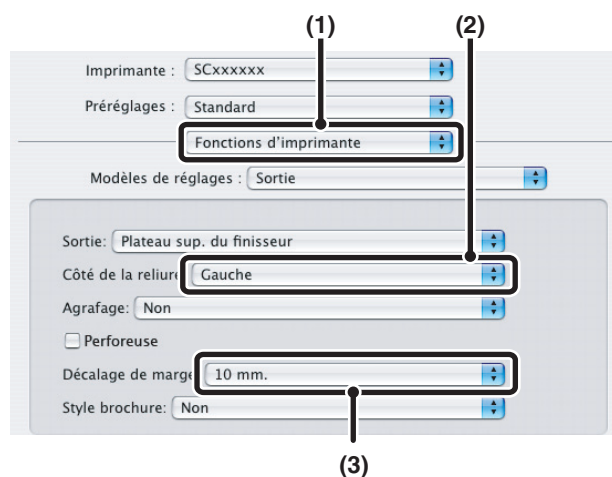

- (1) Sélectionnez [Fonctions d'imprimante].
- (2) Sélectionnez le "Côté de la reliure".
- (3) Sélectionnez le "Décalage de marge".



- Sous Mac OS X v10.1.5, le côté de la reliure ne peut pas être sélectionné. Si le papier est orienté verticalement, le côté de la reliure sera le côté gauche. Si le papier est orienté horizontalement, le côté de la reliure sera le côté inférieur. Sélectionnez le réglage de décalage de marge dans le menu "Décalage de marge" de l'onglet [Sortie] des [Printer Features].
- Sous Mac OS X v10.2.8, sélectionnez dans les menus "Côté de reliure" et "Décalage de marge" sous [Avancé].

## Mac OS 9

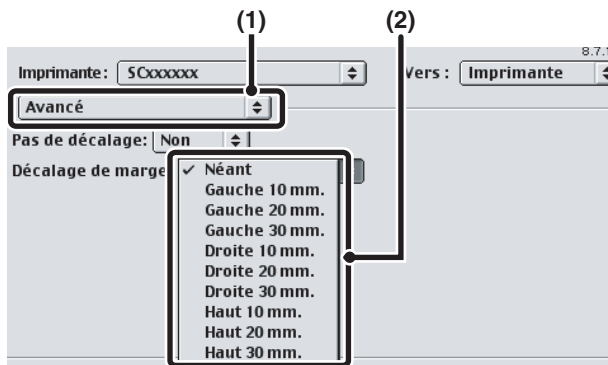

- (1) Sélectionnez [Avancé].
- (2) Sélectionnez le côté de la reliure et le décalage de la marge.

## CREER UN GRAND POSTER (Impression poster)

(Cette fonction n'est disponible que sous Windows.)

Il est possible d'agrandir et d'imprimer une page sur plusieurs feuilles (4 feuilles (2 x 2), 9 feuilles (3 x 3) ou 16 feuilles (4 x 4)). Les feuilles peuvent alors être attachées pour créer une grande affiche. Pour obtenir un alignement précis des feuilles au moment de les attacher ensemble, vous pouvez imprimer une bordure et créer des côtés qui se chevauchent (fonction recouvrement).

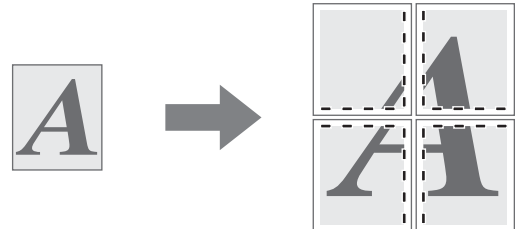

## Windows

(Pilotes d'imprimante utilisables : PCL6 et PS.)

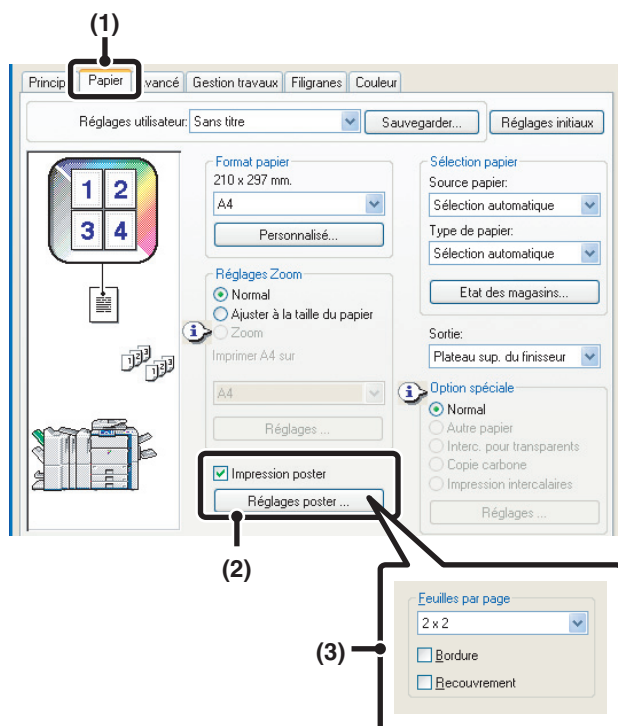

- (1) Cliquez sur l'onglet [Papier].
- (2) Cochez la case [Impression poster] ☒ puis cliquez sur le bouton [Règlages poster].
- (3) Sélectionnez les réglages de la fonction poster.

Sélectionnez le nombre de feuilles à l'aide du menu déroulant. Si vous souhaitez imprimer une bordure et/ou utiliser la fonction recouvrement, cochez les cases correspondantes ☒.

# FONCTIONS POUR AJUSTER LA TAILLE ET L'ORIENTATION DE L'IMAGE

## ROTATION DE 180° DE L'IMAGE A IMPRIMER (Rotation de 180 degrés)

Cette fonction fait subir à l'image une rotation de 180° pour obtenir une impression correcte sur du papier ne pouvant être chargé que dans un sens (comme les enveloppes ou le papier perforé). (Sous Mac OS X, une image portrait ne peut pas subir une rotation de 180 degrés)

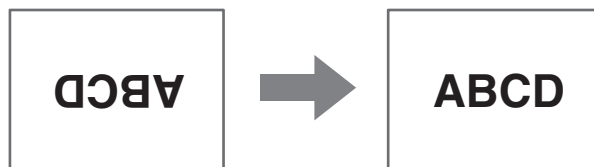

### Windows

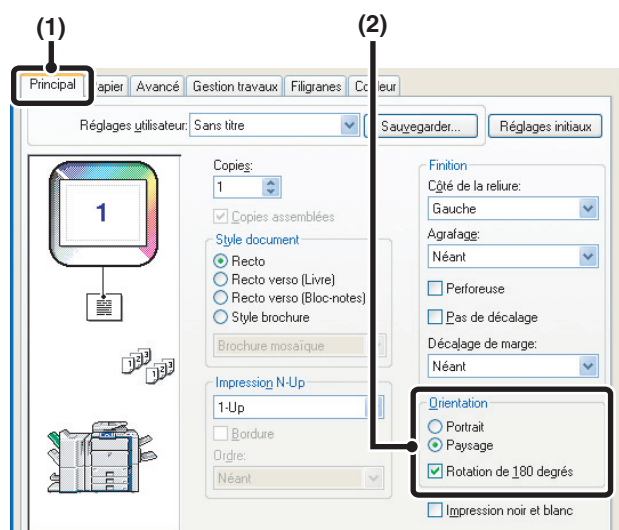



- (1) Sélectionnez le paramètre dans l'onglet [Principal].
- (2) Cochez la case [Rotation de 180 degrés] ☒.

### Macintosh

#### Mac OS X

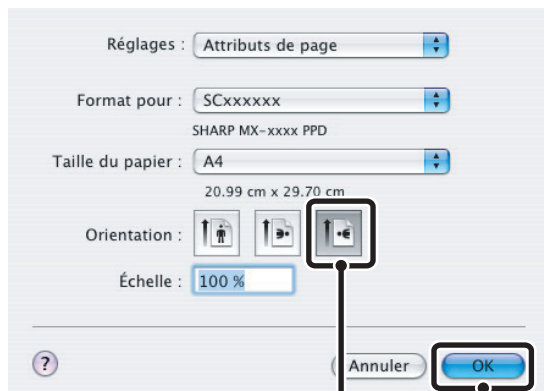
(Ne peut pas être utilisée sous Mac OS X v10.1.5.)



- (1) Sélectionnez [Format d'impression] dans le menu [Fichier] puis cliquez sur le bouton .
- (2) Cliquez sur le bouton [OK].



## Mac OS 9

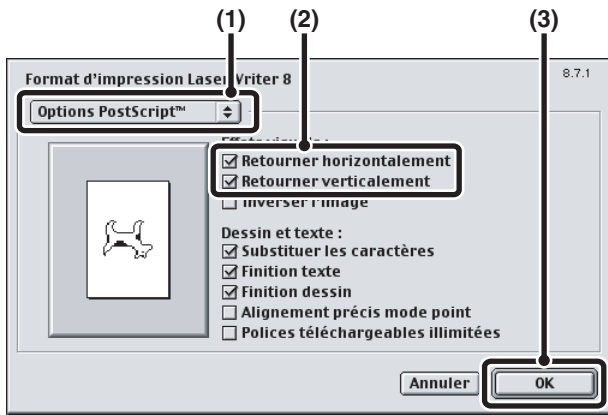

(1) Sélectionnez [Format d'impression] dans le menu [Fichier] puis sélectionnez [Options PostScript].

(2) Cochez les cases [Retourner horizontalement] et [Retourner verticalement] ☒.

La zone d'aperçu contient une image du résultat de l'impression.

(3) Cliquez sur le bouton [OK].

## AGRANDISSEMENT/REDUCTION DE L'IMAGE D'IMPRESSION (Zoom/Zoom-XY)

Cette fonction permet d'agrandir ou de réduire l'image à un certain pourcentage. Elle est utilisée pour ajouter une marge au papier en réduisant légèrement la taille de l'image, ou pour agrandir une petite image.

Si vous utilisez le pilote d'imprimante PS (Windows), vous pouvez définir séparément le pourcentage en largeur et en longueur afin de modifier les proportions de l'image. (Zoom-XY)

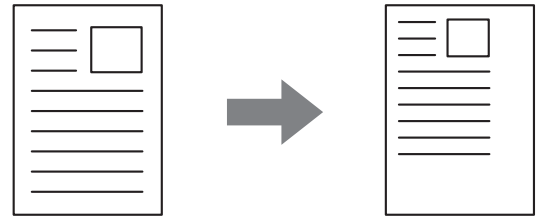

## Windows

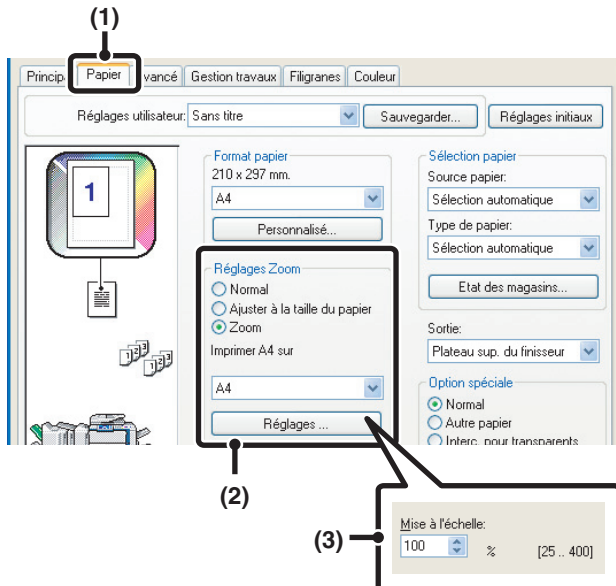

(1) Cliquez sur l'onglet [Papier].

(2) Sélectionnez [Zoom] puis cliquez sur le bouton [Réglages].

Sélectionnez le format de papier à utiliser pour l'impression à l'aide du menu déroulant.

(3) Sélectionnez le taux de zoom.

Entrez directement un nombre (%) ou cliquez sur le bouton pour modifier le taux par pas de 1 %.

## Macintosh

### Mac OS X

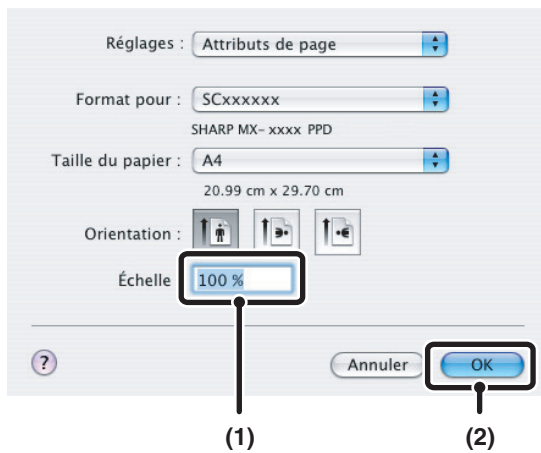

- (1) Sélectionnez [Format d'impression] dans le menu [Fichier] puis entrez le taux (%).
- (2) Cliquez sur le bouton [OK].

### Mac OS 9

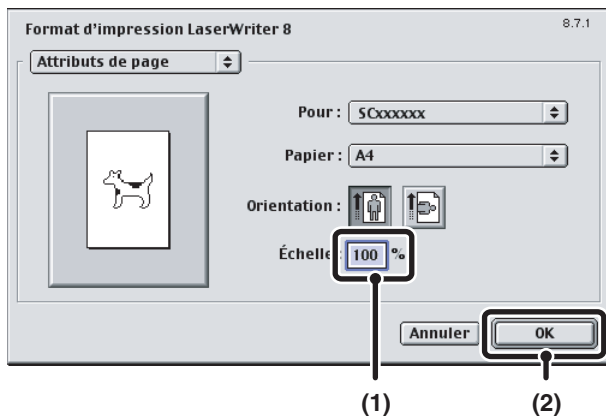

- (1) Sélectionnez [Format d'impression] dans le menu [Fichier] puis entrez le taux (%).
- (2) Cliquez sur le bouton [OK].

# INVERSION DE L'IMAGE (Image en miroir)

Vous pouvez inverser l'image pour créer une image en miroir. Cette fonction est pratique pour imprimer un dessin pour une impression sur bois ou tout autre procédé d'impression.

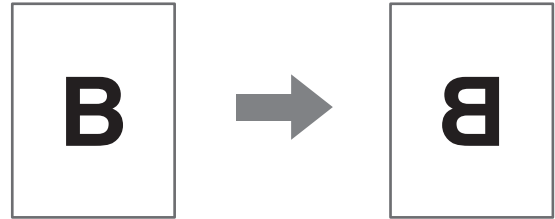

## Windows

(Pilote d'imprimante utilisable : pilote d'imprimante PS.)

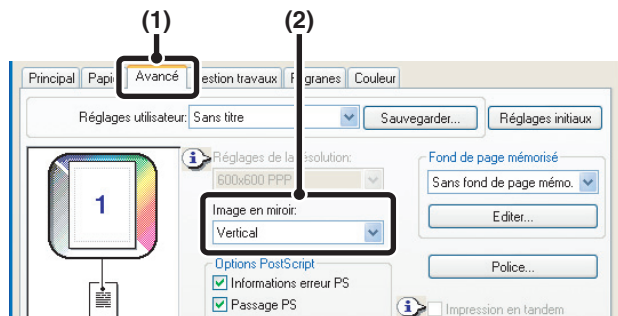

- (1) Cliquez sur l'onglet [Avancé].
- (2) Sélectionnez un réglage d'image symétrique.

Si vous souhaitez inverser l'image horizontalement, sélectionnez [Horizontal]. Pour inverser l'image verticalement, sélectionnez [Vertical].

## Macintosh

(Ne peut pas être utilisée sous Mac OS 9.)

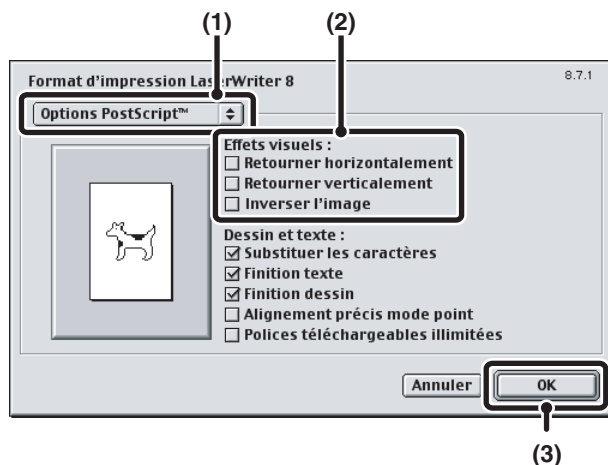

- (1) Sélectionnez [Format d'impression] dans le menu [Fichier] puis sélectionnez [Options PostScript™].
- (2) Sélectionnez "Effets visuels".  
Pour renverser l'image horizontalement, sélectionnez [Retourner horizontalement]. Pour renverser l'image verticalement, sélectionnez [Retourner verticalement].
- (3) Cliquez sur le bouton [OK].

# FONCTION DE REGLAGE DU MODE COULEUR

## REGLAGE DE LA LUMINOSITE ET DU CONTRASTE DE L'IMAGE (Réglages couleur)

Vous pouvez régler la luminosité et le contraste dans les paramètres d'impression lorsque vous imprimez une photo ou une image. Ces réglages permettent d'effectuer de simples corrections si vous ne possédez pas de logiciel d'édition d'images sur votre ordinateur.

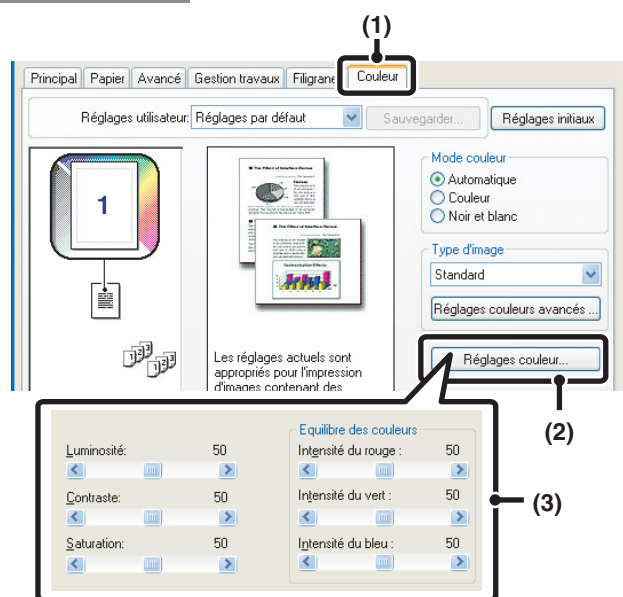

### Windows



(1) Cliquez sur l'onglet [Couleur].

(2) Cliquez sur le bouton [Réglages couleur].

(3) Ajustez les réglages des couleurs.

Pour régler un paramètre, faites glisser le curseur  ou cliquez sur les boutons  et .

### Macintosh

(Ne peut être utilisée que sous Mac OS X v10.3.3 à 10.3.9 et v10.4.)

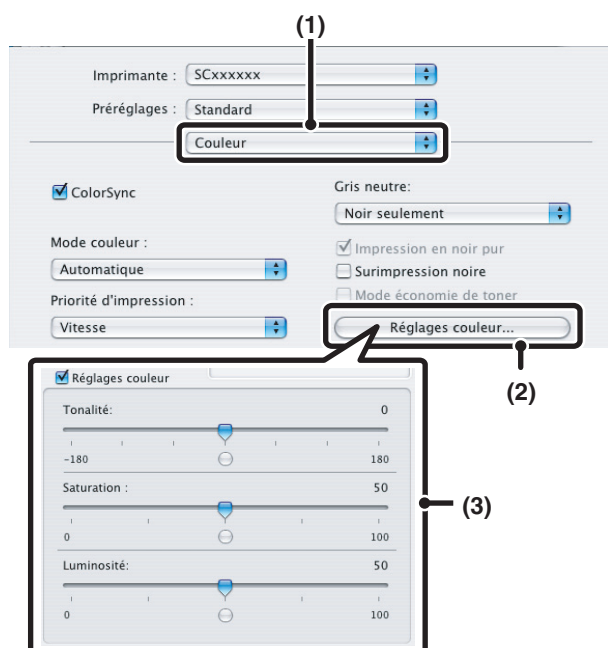

(1) Sélectionnez [Couleur].

(2) Cliquez sur le bouton [Réglages couleur].

(3) Cochez la case [Réglages couleur] ☒ et ajustez la couleur.

Ajustez les réglages en faisant glisser les curseurs .

# IMPRESSION DU TEXTE ET DES LIGNES PALES EN NOIR (Texte en noir/lignes en noir)

(Cette fonction n'est disponible que sous Windows.)

Lorsque vous imprimez une image couleur en niveaux de gris, le texte et les lignes de couleur trop claire peuvent être imprimés en noir (Les données matricielles telles que les images bitmap ne peuvent pas être ajustées.). Cette fonction vous permet de faire ressortir le texte et les lignes trop clairs et qui sont difficiles à distinguer lorsqu'ils sont imprimés en niveaux de gris.

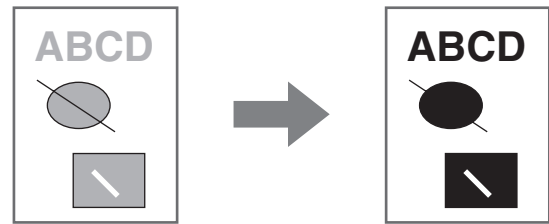

- [Texte en noir] permet d'imprimer en noir tout texte d'une couleur autre que le blanc.
- [Lignes en noir] permet d'imprimer en noir toutes les lignes d'une couleur autre que le blanc et les zones en noir.

## Windows

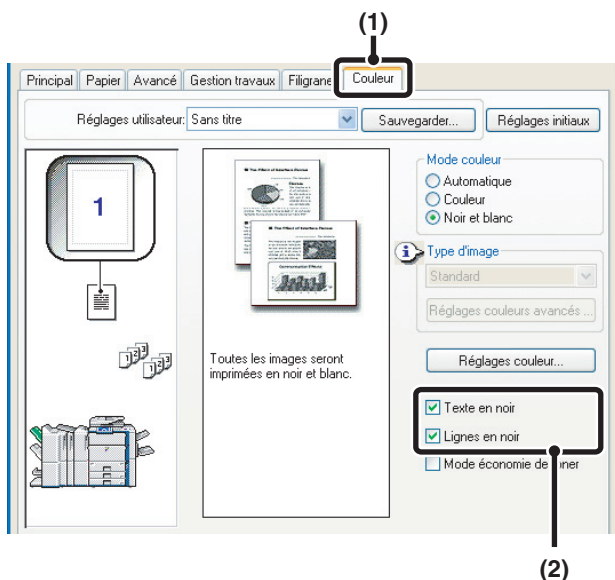

(1) Cliquez sur l'onglet [Couleur].

(2) Cochez la case [Texte en noir] ☒ et/ou [Lignes en noir] ☒.

# SELECTION DES REGLAGES COULEUR EN FONCTION DU TYPE D'IMAGE (Réglages couleurs avancés)

Le pilote d'imprimante de la machine propose des réglages couleurs prédéfinis pour divers usages. Ces réglages permettent d'imprimer en utilisant les réglages couleur les mieux adaptés au type d'image.

Les réglages couleur avancés peuvent également être configurés pour correspondre à l'objectif de l'image couleur, tel que des paramètres de gestion des couleurs et le paramètre de tramage pour l'ajustement de l'expression tonale.

Les éléments suivants peuvent être configurés dans les réglages couleurs avancés:

- Case [ICM Windows] : méthode de gestion des couleurs dans un environnement Windows.
- Case à cocher [ColorSync] \*1: méthode de gestion des couleurs dans un environnement Macintosh
- "Profil source" : sélectionnez le profil couleur utilisé pour afficher l'image sur l'écran de l'ordinateur.
- "Rendu attendu" : valeur standard utilisée lors de la conversion de la balance des couleurs de l'image affichée sur l'écran d'ordinateur en balance des couleurs pouvant être imprimées par la machine.
- "Tramage" : sélectionnez la méthode de traitement de l'image la plus appropriée à l'image imprimée.
- "Gris neutre"\* : sélectionnez la couleur d'encre utilisée pour imprimer les zones de gris.
- "Priorité d'impression" : sélectionnez si vous souhaitez donner la priorité à la qualité de l'image ou à la vitesse lors de l'impression.
- "Impression noir pur"\*2 : le texte et les graphiques vectoriels noirs ne peuvent être imprimés qu'en utilisant le toner noir.
- "Surimpression du noir" \*2 : empêche le blanchiment du contour du texte noir.
- "Simulation CMJN" \*2 : la couleur peut être ajustée pour simuler l'impression des encres de couleurs primaires (Les [Réglages initiaux] sont réglés sur "SWOP" pour l'Amérique du Nord ou sur "Euroscale" pour les autres pays.) utilisées par les presses d'imprimerie.

\*1 Ne peut pas être sélectionné sous Mac OS X v10.1.5 et v10.2.8.

Sous Mac OS 9, peut être sélectionné dans le menu "Correspondance des couleurs".

\*2 Ne peut être utilisé qu'avec le pilote d'imprimante PS (Windows/Macintosh).

## Windows

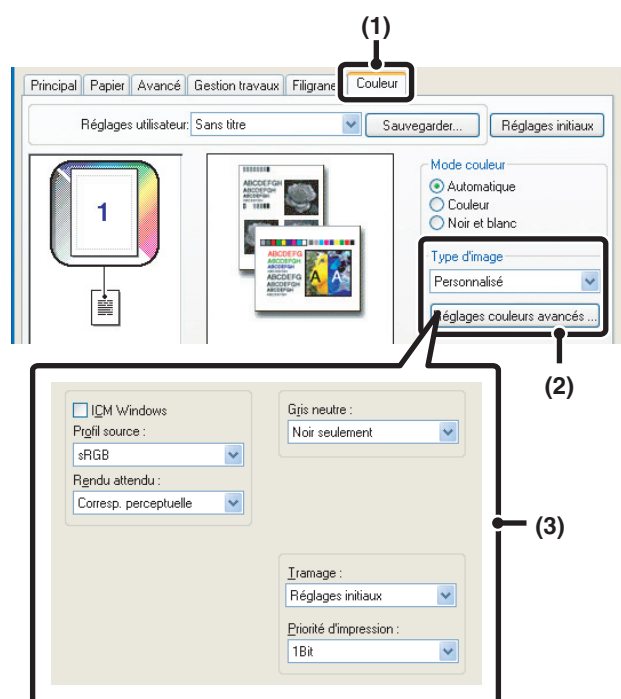

(1) Cliquez sur l'onglet [Couleur].

(2) Sélectionnez le type d'image couleur.

Vous pouvez sélectionner un type de document adapté à vos besoins dans le menu déroulant.

Pour sélectionner les réglages avancés, cliquez sur le bouton [Réglages couleurs avancés].

(3) Sélectionnez les réglages couleurs avancés.

Si vous souhaitez effectuer la gestion des couleurs à l'aide de Windows ICM dans votre système d'exploitation, cochez la case [ICM Windows] ☒. Pour configurer les réglages couleurs avancés tels que "Profil source", sélectionnez les réglages de votre choix dans les menus.



Pour configurer tous les réglages couleurs avancés, sélectionnez [Personnalisé] dans le champ "Type d'image" puis cliquez sur le bouton [Réglages couleurs avancés].

## Mac OS X

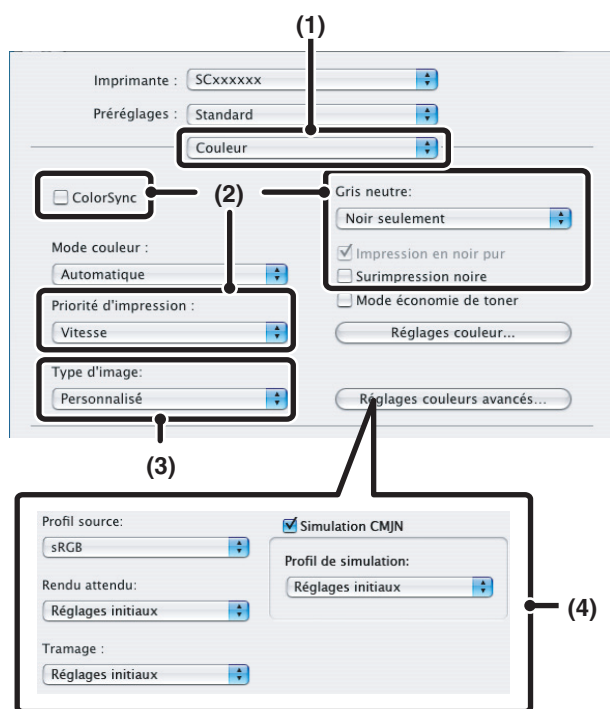

### (1) Sélectionnez [Couleur].

### (2) Sélectionnez les paramètres d'impression couleur.

- Pour utiliser la fonction de gestion des couleurs de Mac OS, cochez la case [ColorSync] ☒. Une fois ceci fait, "Type d'image" ne peut pas être sélectionné.
- Si vous avez sélectionné [4 couleurs] dans le menu "Gris neutre", sélectionnez [Impression en noir pur].

### (3) Sélectionnez le type d'image couleur.

Vous pouvez sélectionner un type d'image adapté à vos besoins dans le menu déroulant. Pour sélectionner les réglages détaillés, cliquez sur le bouton [Réglages couleurs avancés].

### (4) Sélectionnez les réglages couleurs avancés.

Pour configurer les réglages couleurs avancés, sélectionnez les réglages de votre choix dans les menus. Pour utiliser la "Simulation CMJN", cochez la case [Simulation CMJN] ☒ puis sélectionnez le réglage de votre choix.



- Sous Mac OS X v10.1.5, les réglages de la gestion des couleurs sont dans les onglets [Couleur 1], [Couleur 2] et [Couleur 3] des [Printer Features].
- Sous Mac OS X v10.2.8, sélectionnez le type d'image couleur dans le menu "Type d'image".
- Pour configurer tous les réglages couleurs avancés, sélectionnez [Personnalisé] dans le champ "Type d'image" puis cliquez sur le bouton [Réglages couleurs avancés].

## Mac OS 9

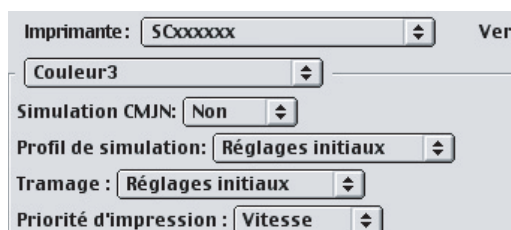
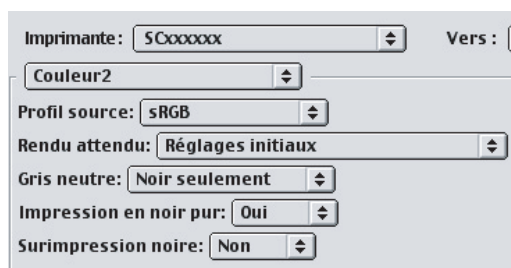
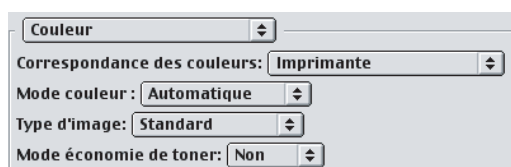

### (1) Sélectionnez [Couleur].

Sélectionnez les réglages de la gestion des couleurs dans chaque menu. Quand [Couleur] est sélectionné, la "Correspondance des couleurs" ou le "Type d'image" peuvent être sélectionnés.

### (2) Sélectionnez [Couleur 2].

Sélectionnez les réglages de la gestion des couleurs dans chaque menu. Pour sélectionner "Rendu attendu", "Type d'image" doit être réglé sur [Personnalisé]. Si vous avez sélectionné [4 couleurs] dans le menu "Gris neutre", sélectionnez "Impression en noir pur".

### (3) Sélectionnez [Couleur 3].

Sélectionnez les réglages de la gestion des couleurs dans chaque menu. Pour sélectionner "Simulation CMJN" et "Tramage", "Type d'image" doit être réglé sur [Personnalisé].

# FONCTIONS COMBINANT DU TEXTE ET DES IMAGES

## IMPRESSION D'UN FILIGRANE (Filigrane)

Cette fonction permet d'imprimer du texte en filigrane à l'arrière-plan de l'image à imprimer. Vous pouvez ajuster la taille, la couleur, la densité et l'angle du filigrane. Vous pouvez sélectionner le texte à partir d'une liste préenregistrée ou entrer un texte et créer votre propre filigrane.

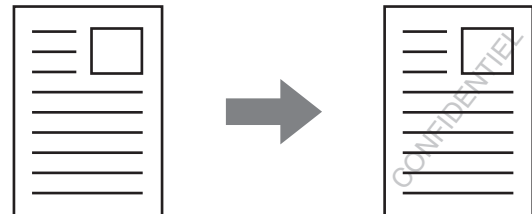

### Windows

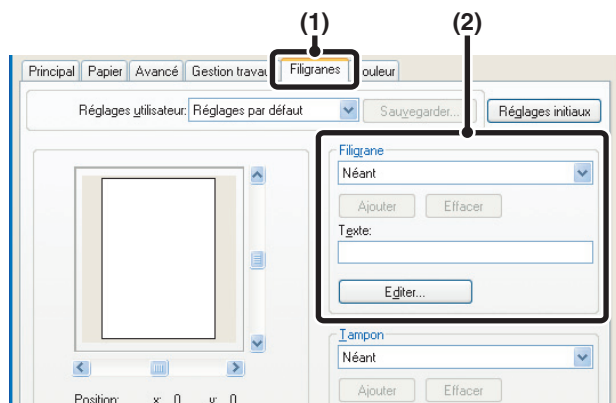

(1) Cliquez sur l'onglet [Filigranes].

(2) Sélectionnez les réglages du filigrane.

Sélectionnez un filigrane dans le menu déroulant. Cliquez sur le bouton [Editer] pour régler la couleur de la police et sélectionner les autres paramètres détaillés.



**Pour créer un nouveau filigrane...**

Entrez le texte du filigrane dans la boîte "Texte" puis cliquez sur le bouton [Ajouter].

### Macintosh

#### Mac OS X

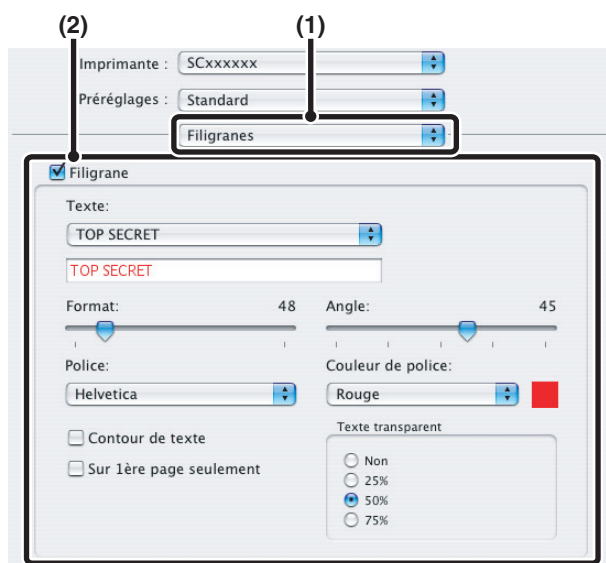

(1) Sélectionnez [Filigranes].

(2) Cliquez sur la case à cocher [Filigrane] et configurez les réglages du filigrane.

Des réglages détaillés du filigrane tels que la sélection du texte et la modification de la police et de la couleur peuvent être configurés. Ajustez la taille et l'angle du texte en faisant glisser le curseur.



Sous Mac OS X v10.1.5, ajustez les réglages du filigrane dans l'onglet [Filigranes] de [Printer Features].



## Mac OS 9

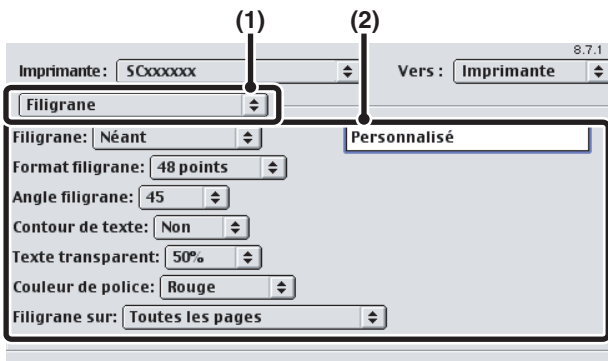

(1) Sélectionnez [Filigrane].

(2) Configurez les paramètres du filigrane.

Des réglages détaillés du filigrane tels que la sélection du texte et la modification de la police peuvent être configurés. Sélectionnez le texte dans le menu "Filigrane". Sélectionnez la taille et l'angle du texte et la couleur de la police dans les menus correspondants.

## SURIMPRESSION D'UNE IMAGE SUR LES DONNEES D'IMPRESSION (Tampon)

(Cette fonction n'est disponible que sous Windows.)

Une image bitmap ou JPEG enregistrée sur votre ordinateur peut être imprimée en surimpression sur les données d'impression. Vous pouvez ajuster la taille, la position et l'angle de l'image. Cette fonction permet de "surimprimer" les données d'impression avec une image utilisée fréquemment ou une icône de votre propre création.

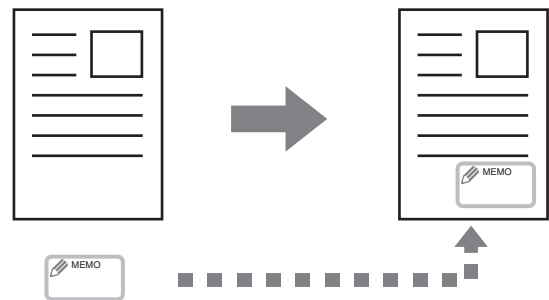

## Windows

(Pilotes d'imprimante utilisables : PCL6 et PS.)

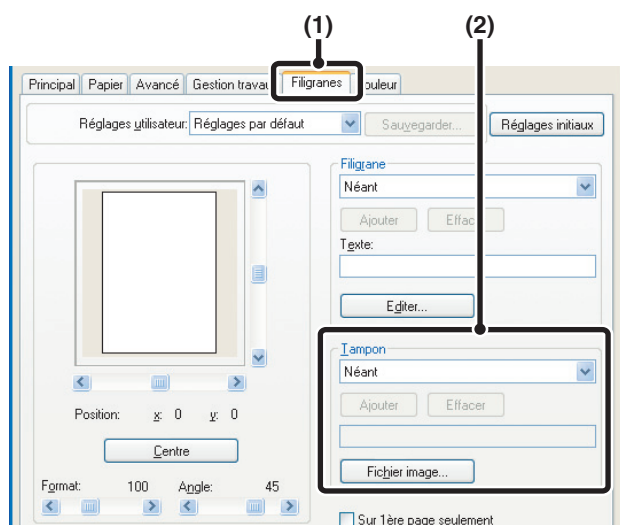

(1) Cliquez sur l'onglet [Filigranes].

(2) Sélectionnez les paramètres de surimpression.

Sélectionnez une image en surimpression déjà enregistrée dans le menu déroulant.



**Pour créer une nouvelle image en surimpression...**

Sélectionnez un fichier image puis cliquez sur le bouton [Ajouter].

# CREATION DE FONDS DE PAGE (Fond de page mémorisé)

(Cette fonction n'est disponible que sous Windows.)

Les données peuvent être imprimées sur un fond de page déjà existant. En créant des lignes de tableaux ou un cadre décoratif dans une autre application que celle du fichier du texte et en enregistrant les données dans un fichier fond de page, vous pouvez obtenir un beau résultat d'impression sans recourir à des manipulations complexes.

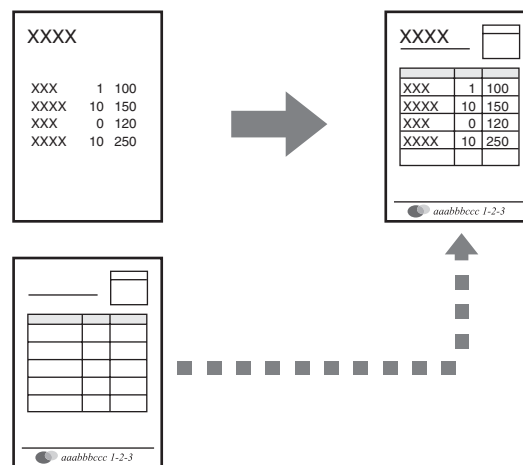

Fichier fond de page

## Windows

### Créer un fichier fond de page.

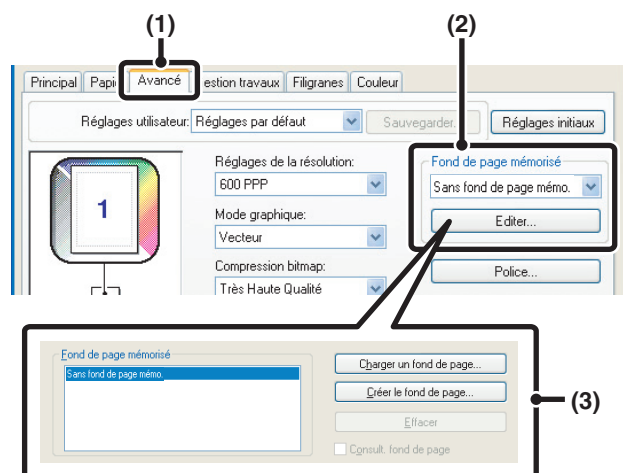

#### (1) Cliquez sur l'onglet [Avancé].

Configurez les paramètres du pilote d'imprimante à partir de l'application que vous souhaitez utiliser pour créer le fichier fond de page.

#### (2) Cliquez sur le bouton [Éditer].

#### (3) Créez un fichier fond de page.

Cliquez sur le bouton [Créer le fond de page] puis spécifiez le nom et le dossier à utiliser pour le fichier fond de page que vous voulez créer. Le fichier est créé une fois que vous avez défini tous les paramètres et que vous avez lancé l'impression.



- Après avoir lancé l'impression, un message de confirmation apparaît. Le fichier fond de page n'est créé qu'une fois que vous avez cliqué sur le bouton [Oui].
- Cliquez sur le bouton [Charger un fond de page] pour enregistrer un fichier déjà existant.

### Impression en utilisant un fichier un fond de page

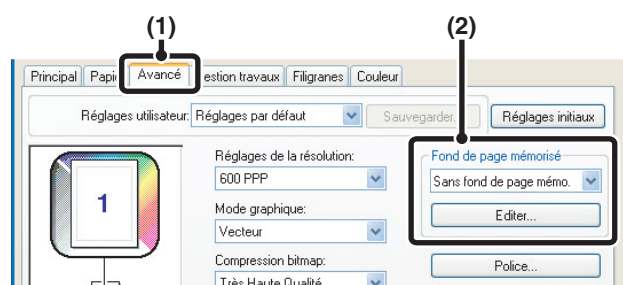

#### (1) Cliquez sur l'onglet [Avancé].

Configurez les paramètres du pilote d'imprimante à partir de l'application que vous souhaitez utiliser pour imprimer avec le fichier fond de page.

#### (2) Sélectionnez le fichier fond de page.

Vous pouvez sélectionner un fichier fond de page déjà créé ou enregistré dans le menu déroulant.

# FONCTIONS SPECIALES D'IMPRESSION

## IMPRESSION DE CERTAINES PAGES SUR UN PAPIER DIFFERENT (Autre papier)

### • Utilisation de cette fonction dans un environnement Windows

La première et la dernière page de couverture ainsi que d'autres pages d'un même document peuvent être imprimées sur un papier différent du reste des pages. Utilisez cette fonction si vous souhaitez imprimer les deux pages de couverture sur un papier épais, ou si vous souhaitez insérer du papier de couleur ou un autre type de papier au niveau de certaines pages. Vous pouvez également insérer des pages blanches de papier.

### • Utilisation de cette fonction dans un environnement Macintosh

La couverture avant peut être imprimée sur un papier différent de celui des autres pages. Cette fonction peut être utilisée, par exemple, quand vous voulez imprimer uniquement la couverture sur un papier épais.

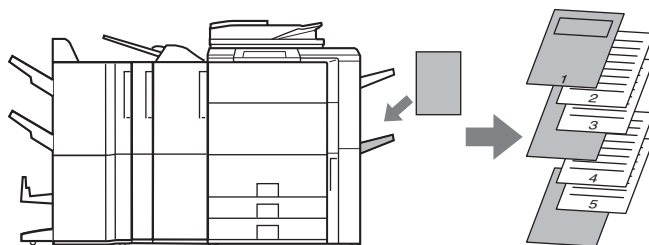

### Windows

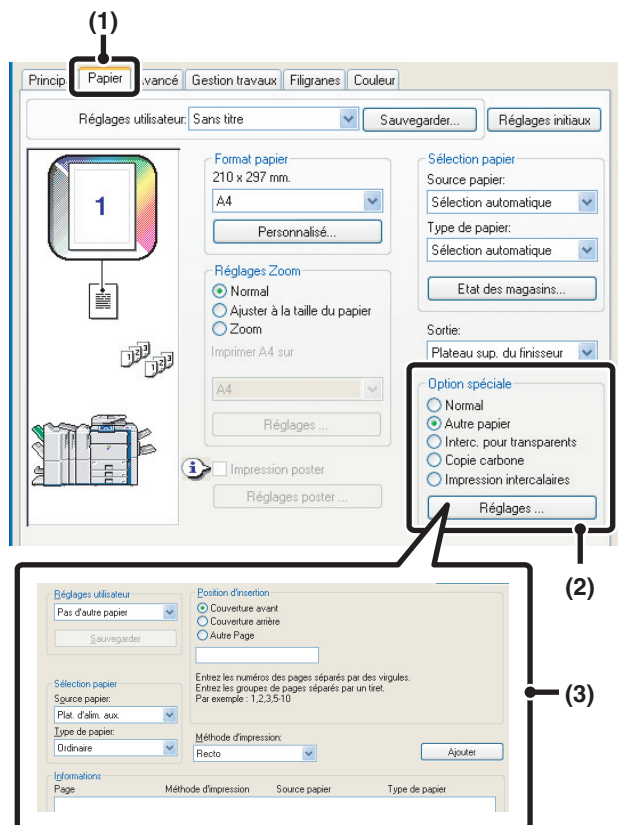

(1) Cliquez sur l'onglet [Papier].

(2) Sélectionnez [Autre papier] puis cliquez sur le bouton [Réglages].

(3) Sélectionnez les paramètres d'insertion du papier.

Sélectionnez la position de l'insertion, la source du papier, et la méthode d'impression dans les menus correspondants. Cliquez sur le bouton [Ajouter] pour afficher les réglages sélectionnés dans "Informations". Une fois les réglages terminés, cliquez sur le bouton [Sauvegarder] dans les "Réglages utilisateur" afin de les enregistrer.



Lorsque l'option [Plat. d'alim. aux.] est sélectionnée dans "Source papier", assurez-vous d'avoir configuré le type de papier dans "Type de papier".

## Macintosh

### Mac OS X

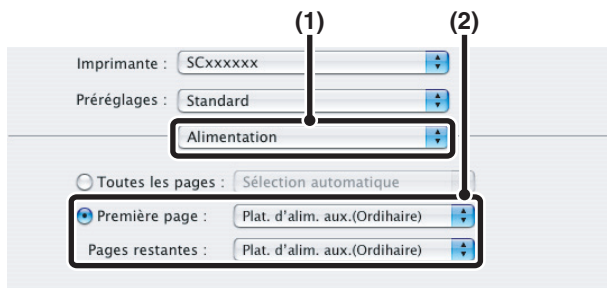

(1) Sélectionnez [Alimentation].

(2) Sélectionnez les réglages d'insertion des couvertures.

Sélectionnez le magasin papier ou le type de papier pour la première page dans "Première page " puis sélectionnez le magasin papier ou le type de papier utilisé pour les autres pages dans "Pages restantes ".

### Mac OS 9

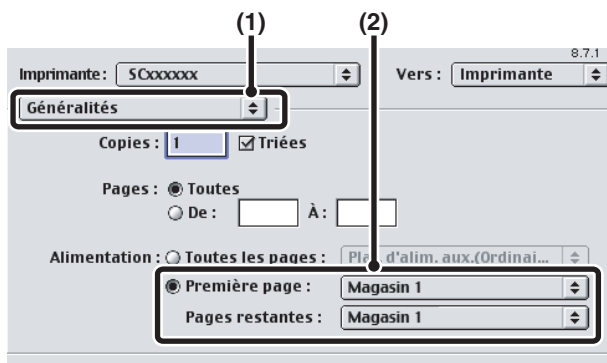

(1) Sélectionnez [Généralités].

(2) Sélectionnez les réglages d'insertion des couvertures.

Sélectionnez le magasin papier ou le type de papier pour la première page dans "Première page " puis sélectionnez le magasin papier ou le type de papier utilisé pour les autres pages dans "Pages restantes ".

# INSERTION D'INTERCALAIRES LORS DE L'IMPRESSION DE TRANSPARENTS (Interc. pour transparents)

Lorsque vous imprimez sur des transparents, cette fonction vous permet d'empêcher qu'ils ne collent les uns aux autres en insérant une feuille de papier entre chaque transparent. Il est également possible d'imprimer sur chaque intercalaire le même contenu que celui imprimé sur le transparent.

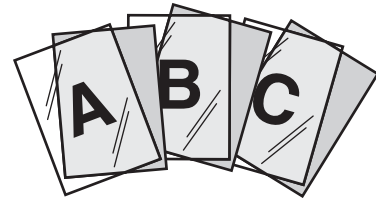

## Windows

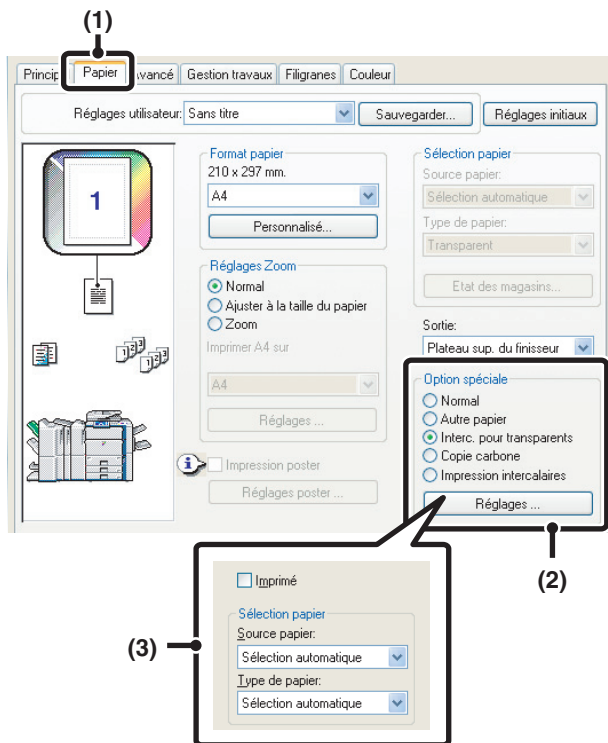

- (1) Cliquez sur l'onglet [Papier].
- (2) Sélectionnez [Interc. pour transparents] puis cliquez sur le bouton [Réglages].
- (3) Sélectionnez les paramètres des intercalaires pour transparents.

Vous pouvez cocher la case [Imprimé] ☒ pour imprimer sur chaque intercalaire le même texte que celui imprimé sur le transparent. Sélectionnez la source et le type de papier si nécessaire.



Lorsque l'option [Plat. d'alim. aux.] est sélectionnée dans "Source papier", assurez-vous d'avoir configuré le type de papier dans "Type de papier".

## Macintosh

### Mac OS X

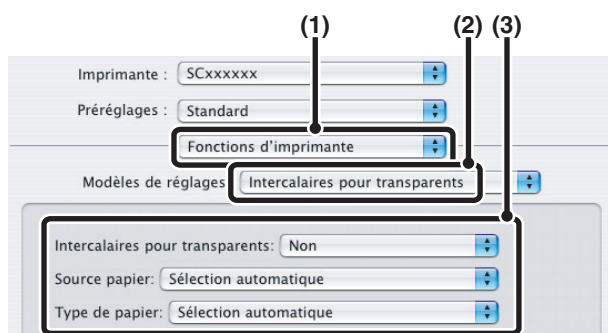

- (1) Sélectionnez [Fonctions d'imprimante].
- (2) Sélectionnez [Intercalaires pour transparents].
- (3) Sélectionnez les paramètres des intercalaires pour transparents.

Vous pouvez cocher la case [Impression] dans "Intercalaires pour transparents" pour imprimer sur chaque intercalaire le même texte que celui imprimé sur le transparent. Sélectionnez la source et le type du papier si nécessaire.



- Lorsque l'option [Plat. d'alim. aux.] est sélectionnée dans "Source papier", assurez-vous d'avoir configuré le type de papier dans "Type de papier".
- Sous Mac OS X v10.1.5, ajustez les réglages dans "Intercalaires pour transparents" de l'onglet [Avancé] de [Printer Features]
- Sous Mac OS X v10.2.8, cochez la case [Intercalaires pour transparents] ☒ dans [Avancé].

## Mac OS 9

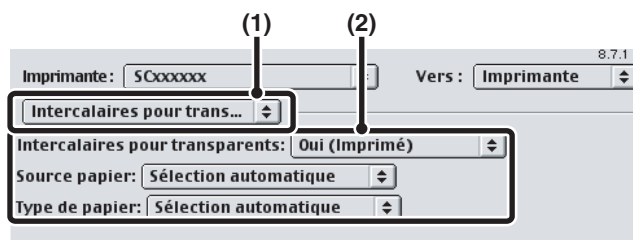

- (1) Sélectionnez [Intercalaires pour transparents].
- (2) Sélectionnez les paramètres des intercalaires pour transparents.

Vous pouvez cocher la case [Oui (Imprimé)] dans "Intercalaires pour transparents" pour imprimer sur chaque intercalaire le même contenu que celui imprimé sur le transparent. Sélectionnez la source et le type de papier si nécessaire.



Lorsque l'option [Plat. d'alim. aux.] est sélectionnée dans "Source papier", assurez-vous d'avoir configuré le type de papier dans "Type de papier".

## IMPRESSION D'UNE COPIE CARBONE (Copie carbone)

(Cette fonction n'est disponible que sous Windows.)

Cette fonction permet d'imprimer une copie supplémentaire des données d'impression sur un papier de format identique mais provenant d'un autre magasin. Par exemple, si la fonction copie carbone est sélectionnée et que le papier standard est chargé dans le magasin 1 et le papier couleur dans le magasin 2, vous pouvez obtenir un résultat d'impression similaire à une copie carbone avec une seule sélection de la commande d'impression. Autre exemple : si le papier standard est chargé dans le magasin 1 et le papier recyclé dans le magasin 2, la fonction copie carbone peut être utilisée pour imprimer simultanément une copie pour la présentation et un double.

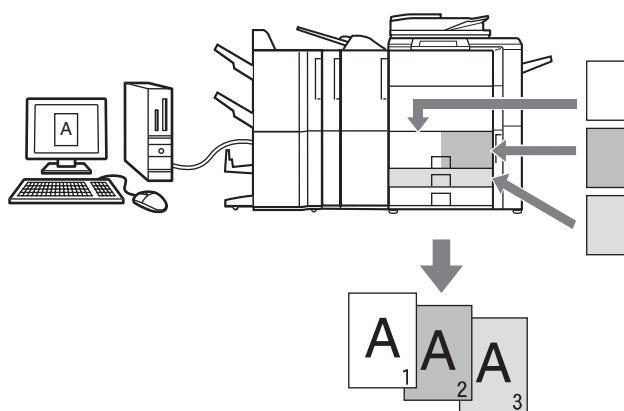

## Windows

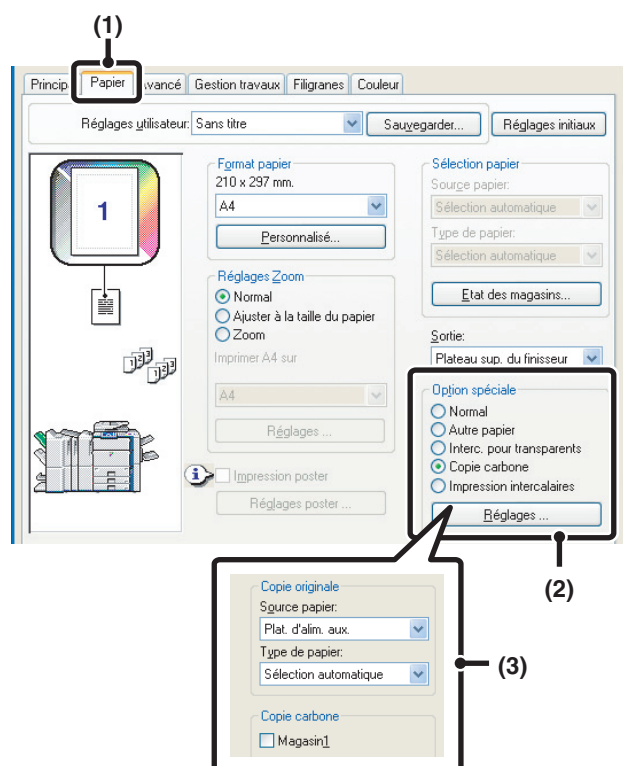

- (1) Cliquez sur l'onglet [Papier].
- (2) Sélectionnez [Copie carbone] puis cliquez sur le bouton [Réglages].
- (3) Sélectionnez les réglages de la copie carbone.

Sélectionnez le magasin pour la "Copie originale" puis le magasin pour la copie (ou les copies) carbone dans "Copie carbone".



Lorsque le plateau d'alimentation auxiliaire est sélectionné, assurez-vous d'avoir configuré le type de papier dans "Type de papier".



# IMPRESSION DE TEXTE SUR L'ONGLET DES INTERCALAIRES (Impression intercalaires)

(Cette fonction n'est disponible que sous Windows.)

Cette fonction permet d'imprimer du texte au niveau de l'onglet des intercalaires.

## Impression de texte pour onglet créé dans le pilote d'imprimante (PCL6 seulement)

Entrez le texte à imprimer sur les onglets dans [Impression intercalaires] dans l'onglet [Papier] de la fenêtre des propriétés du pilote d'imprimante, puis configurez les paramètres détaillés comme la taille des onglets, la position de départ, la distance entre les onglets et le numéro des pages où les intercalaires seront insérés.

## Impression du texte d'onglet créé dans un logiciel

Le texte à imprimer sur l'onglet des intercalaires peut être créé dans un logiciel, utilisez alors [Réglages intercalaires] dans l'onglet [Avancé] de la fenêtre des propriétés du pilote d'imprimante pour définir le décalage du texte.

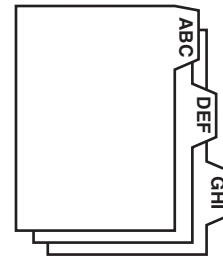

## Windows

### Impression de texte pour onglet créé dans le pilote d'imprimante (PCL6 seulement)

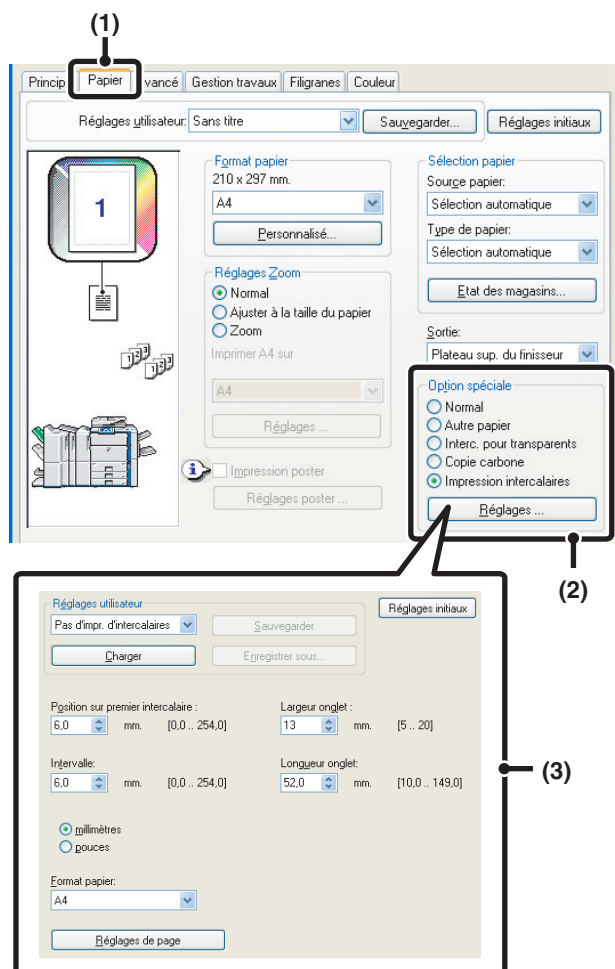

- (1) Cliquez sur l'onglet [Papier].
- (2) Sélectionnez [Impression intercalaires], puis cliquez sur le bouton [Réglages].
- (3) Sélectionnez les paramètres des intercalaires.

Vous pouvez saisir ou modifier directement la position du premier onglet, la distance entre les onglets et les dimensions horizontales et verticales de l'onglet à l'aide du bouton . De plus, vous pouvez sélectionner le format des intercalaires dans "Format papier". Si vous voulez entrer un texte à imprimer sur des intercalaires à onglets ou spécifier les numéros de page où les intercalaires seront insérés, cliquez sur le bouton [Réglages de page].



Vous pouvez enregistrer les paramètres des intercalaires et ouvrir un fichier déjà enregistré dans "Réglages utilisateur".

## Impression du texte d'onglet créé dans un logiciel

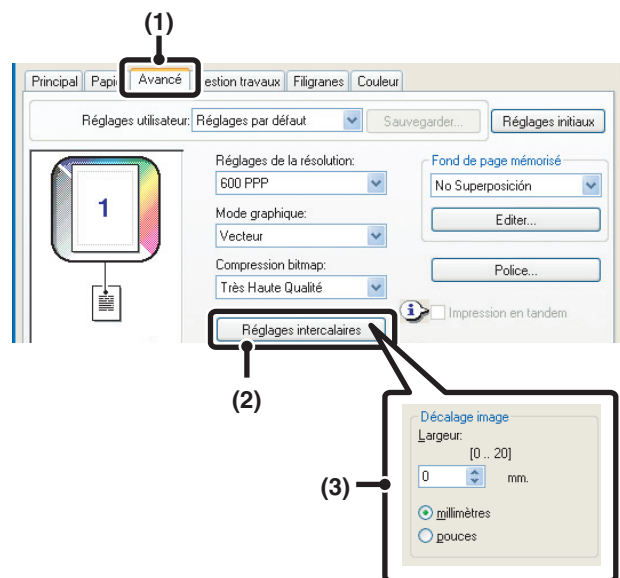

- (1) Cliquez sur l'onglet [Avancé].
- (2) Cliquez sur le bouton [Règlages intercalaires].
- (3) Sélectionnez les paramètres des intercalaires.

Pour décaler l'image, entrez directement un nombre ou cliquez sur le bouton .



# AUTRES FONCTIONS PRATIQUES DE L'IMPRIMANTE

## UTILISATION DE DEUX MACHINES POUR IMPRIMER UN GROS TRAVAIL D'IMPRESSION (Impression en tandem)

Vous devez disposer de deux machines pour pouvoir utiliser cette fonction.  
L'impression en tandem vous permet de répartir un gros travail d'impression entre deux machines connectées à votre réseau.  
Les deux machines impriment simultanément la moitié du travail, ce qui permet de raccourcir le temps nécessaire à l'impression lorsque vous imprimez un grand nombre d'exemplaires.

Pour utiliser la fonction d'impression en tandem, l'adresse IP de la machine esclave configurée dans "Réglage de connexion en tandem" des réglages système (administrateur) doit être configurée dans le pilote d'imprimante. Dans l'environnement Windows, cette opération peut être effectuée automatiquement en cliquant sur le bouton [Configuration auto] dans l'onglet [Configuration] du pilote d'imprimante. Dans un environnement Macintosh, ceci peut se faire automatiquement en cliquant sur le bouton [Réglages tandem].

Exemple : impression de 4 jeux de copies

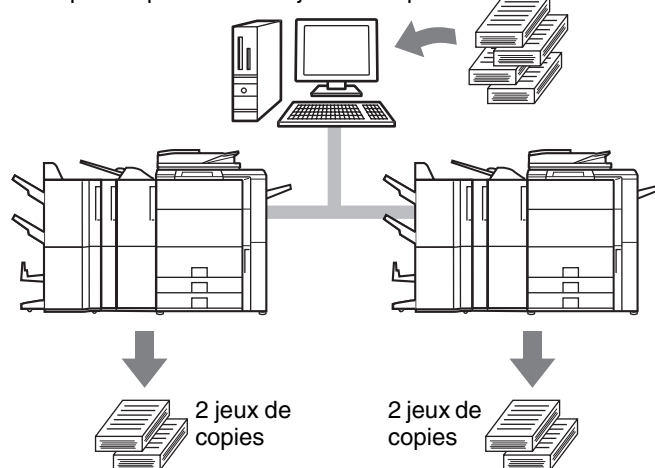

### Windows

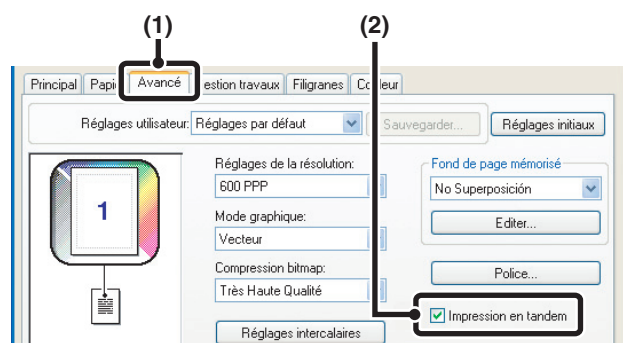

(1) Cliquez sur l'onglet [Avancé].

(2) Cochez la case [Impression en tandem] ☒.



La fonction impression en tandem peut être utilisée uniquement lorsque le pilote d'imprimante est installé à l'aide de la fonction "Installation standard" ou "Installation personnalisée" avec "Impression directe LPR" sélectionné.

### Macintosh

(Ne peut être utilisée que sous Mac OS X v10.2.8, v10.3.3 to 10.3.9 et v10.4.)



(1) Sélectionnez [Impression en tandem].

(2) Cochez la case [Impression en tandem] ☒.



Pour utiliser la fonction impression en tandem, le protocole à utiliser doit être sélectionné en fonction du message qui apparaît dans l'écran gauche lors de l'ajout du pilote d'imprimante avec l'"Utilitaire de configuration d'imprimante" ("Centre d'impression" sous Mac OS X v10.2.8).

# ENREGISTREMENT ET UTILISATION DES FICHIERS D'IMPRESSION (Rétention/Archivage de documents)

Cette fonction est utilisée pour enregistrer le travail d'impression dans un fichier sur le disque dur de la machine, ce qui vous permet ensuite de lancer l'impression à partir du tableau de bord au moment de votre choix. Vous pouvez sélectionner l'emplacement de l'enregistrement d'un fichier pour éviter de le mélanger avec les fichiers des autres utilisateurs.

Lors de l'impression à partir d'un ordinateur, un mot de passe (5 à 8 chiffres) peut être défini pour préserver la confidentialité des informations d'un fichier enregistré. Quand un mot de passe est défini, il doit être saisi pour imprimer un fichier enregistré à partir de la machine.

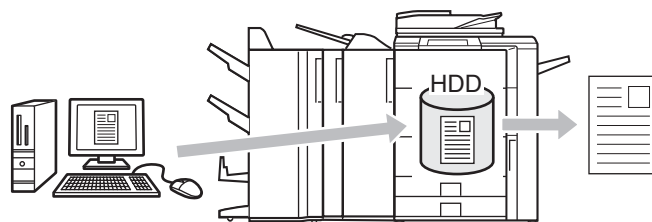

## Maintien uniquement

Cette fonction permet de sauvegarder un travail d'impression sur le disque dur de la machine, sans l'imprimer.

## Maintien après impression

Cette fonction permet de sauvegarder un travail d'impression sur le disque dur de la machine une fois qu'il a été imprimé.

## Impression de contrôle

Lorsqu'un travail d'impression est envoyé vers la machine, seul le premier jeu de copies est imprimé. Après avoir vérifié le contenu du premier jeu de copies, vous pouvez imprimer les jeux restants à partir du tableau de bord de la machine. Cette fonction permet d'éviter d'imprimer en grande quantité des erreurs d'impression.

Pour savoir comment imprimer les fichiers enregistrés sur le disque dur de la machine, reportez-vous au guide de l'archivage de document.

## Windows

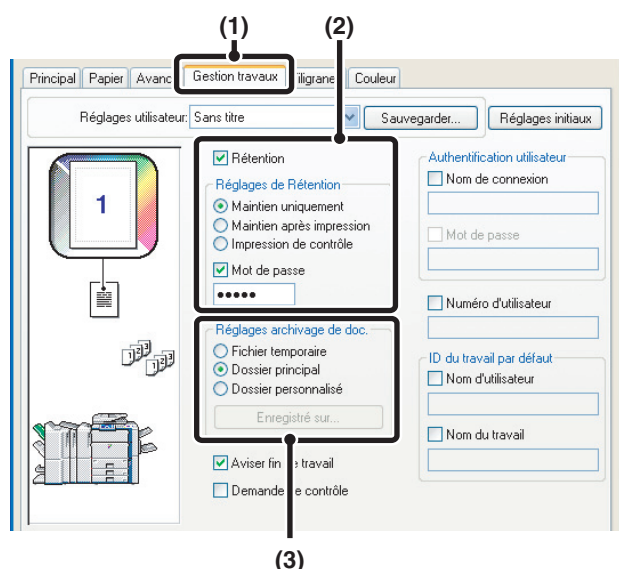

### (1) Cliquez sur l'onglet [Gestion travaux].

### (2) Sélectionnez les paramètres de rétention.

Cliquez sur la case à cocher [Rétention] ☒. Sélectionnez la méthode de rétention dans les "Réglages de Rétention". Pour entrer le mot de passe (nombre de 5 à 8 chiffres), cochez la case [Mot de passe] ☒.

### (3) Sélectionnez les paramètres d'archivage des documents.

Sélectionnez le dossier pour l'enregistrement du fichier dans "Réglages archivage de doc.". Lorsque vous sélectionnez [Dossier personnalisé], vous pouvez choisir le nom du dossier à l'aide du bouton [Enregistré sur].



- Lorsque [Fichier temporaire] est sélectionné, "Réglages de Rétention" est défini sur [Maintien après impression] uniquement.
- Lorsque vous sélectionnez [Fichier temporaire], le mot de passe entré dans "Réglages de Rétention" est effacé et ne peut pas être utilisé.
- Pour enregistrer un fichier dans un dossier personnalisé, vous devez d'abord créer le dossier personnalisé à l'aide de la fonction "Contrôle archivage doc." dans les réglages système (administrateur). Si un mot de passe a été défini pour un dossier personnalisé, entrez le "Mot de passe du dossier" dans l'écran de sélection de dossier.

## Macintosh

### Mac OS X

(Ne peut pas être utilisée sous Mac OS X v10.1.5.)

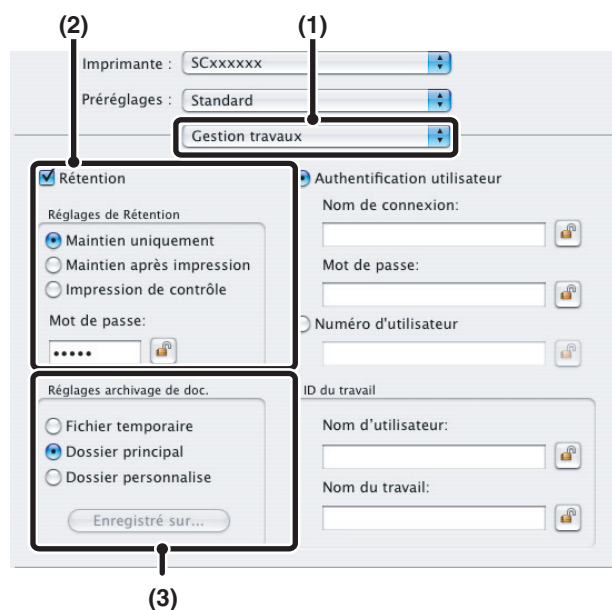

#### (1) Sélectionnez [Gestion travaux].

#### (2) Sélectionnez les paramètres de rétention.

Cliquez sur la case à cocher [Rétention] ☒. Sélectionnez la méthode de rétention dans les "Réglages de Rétention". Pour simplifier l'opération lors de la prochaine saisie de mot de passe, cliquez sur le bouton (verrou) après avoir entré le mot de passe (5 à 8 chiffres).

#### (3) Sélectionnez les paramètres d'archivage des documents.

Sélectionnez le dossier pour l'enregistrement du fichier dans "Réglages archivage de doc.". Lorsque vous sélectionnez [Dossier personnalisé], vous pouvez choisir le nom du dossier à l'aide du bouton [Enregistré sur].



- Lorsque [Fichier temporaire] est sélectionné, "Réglages de Rétention" est défini sur [Maintien après impression] uniquement.
- Lorsque vous sélectionnez [Fichier temporaire], le mot de passe entré dans "Réglages de Rétention" est effacé et ne peut pas être utilisé.
- Pour enregistrer un fichier dans un dossier personnalisé, vous devez d'abord créer le dossier personnalisé à l'aide de la fonction "Contrôle archivage doc." dans les réglages système (administrateur). Si un mot de passe a été défini pour un dossier personnalisé, entrez le "Mot de passe du dossier" dans l'écran de sélection de dossier.

### Mac OS 9

(La fonction d'archivage de document ne peut pas être utilisée.)

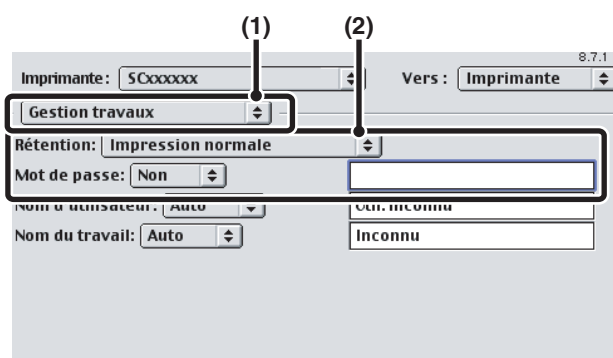

#### (1) Sélectionnez [Gestion travaux].

#### (2) Sélectionnez les paramètres de rétention.

Sélectionnez la méthode de rétention dans le menu "Rétention". Si nécessaire, entrez un mot de passe (5 à 8 chiffres).

# 5

## IMPRESSION SANS PILOTE D'IMPRIMANTE

Si le pilote d'imprimante n'est pas installé sur votre ordinateur ou si l'application utilisée pour ouvrir le fichier à imprimer n'est pas disponible, vous pouvez imprimer directement sur la machine sans utiliser le pilote d'imprimante. Les différents types de fichiers (avec leurs extensions) pouvant être imprimés directement sont indiqués ci-dessous.

Type de fichier	TIFF	JPEG	PCL	PDF/ PDF crypté	PS
Extension	tiff, tif	jpeg, jpg, jpe, jfif	pcl	pdf	ps



- Même si le résultat d'impression est en noir et blanc, les types de travaux d'impression suivants seront comptés en tant que travaux d'impression 4 couleurs (Y (Jaune), M (Magenta), C (Cyan), et Bk (Noir)). Pour que l'impression se fasse toujours en noir et blanc, sélectionnez l'impression en noir et blanc.
  - Lorsque les données sont créées en tant que données couleur.
  - Lorsque l'application traite les données en tant que données couleur alors que celles-ci sont en noir et blanc.
  - Lorsqu'une image est cachée sous une image en noir et blanc.
- Le kit d'extension PS3 doit être installé pour pouvoir imprimer des fichiers PDF et PS.
- Selon le type de fichier, il n'est pas toujours possible d'imprimer certains fichiers du tableau ci-dessus.

## IMPRIMER DIRECTEMENT A PARTIR DE LA MACHINE

A partir du tableau de bord de la machine vous pouvez sélectionner et imprimer un fichier d'un serveur FTP ou d'une clé USB connectée à la machine, sans avoir à utiliser le pilote d'imprimante.

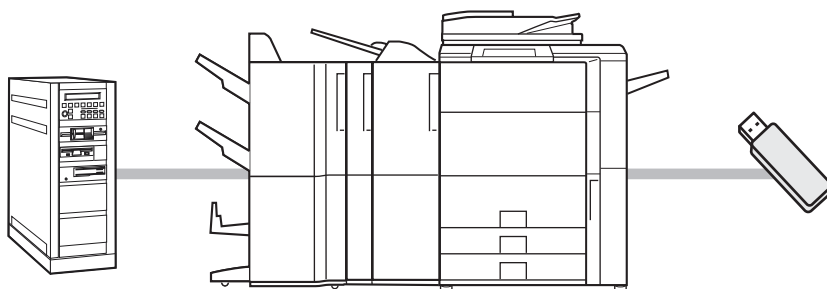

# IMPRIMER DIRECTEMENT UN FICHIER A PARTIR D'UN SERVEUR FTP

Lorsqu'un serveur FTP est enregistré sur les pages Web de la machine, vous pouvez sélectionner et imprimer un fichier du serveur FTP à partir du tableau de bord. Cela vous évite d'avoir à télécharger le fichier et de devoir l'imprimer à partir d'un ordinateur.

 Pour configurer les paramètres du serveur FTP, cliquez sur [Réglages d'application] puis sur [Configuration de l'impression FTP] dans le menu de la page Web, puis configurez les réglages dans "Réglages d'impression FTP à partir du panneau de commande". (Les droits administrateur sont nécessaires.)

1

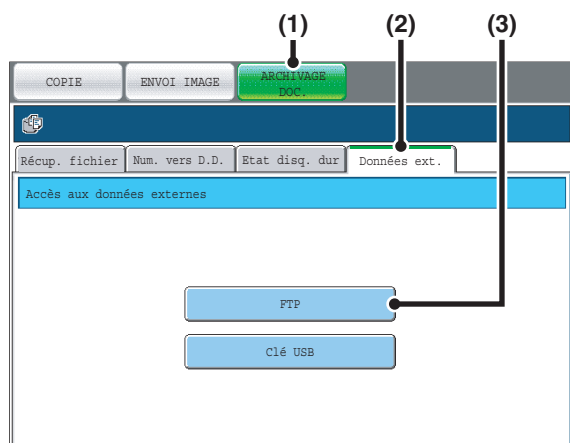

## Accédez au serveur FTP.

- (1) Appuyez sur la touche [ARCHIVAGE DOC.].
- (2) Appuyez sur l'onglet [Données ext.].
- (3) Appuyez sur la touche [FTP].

2

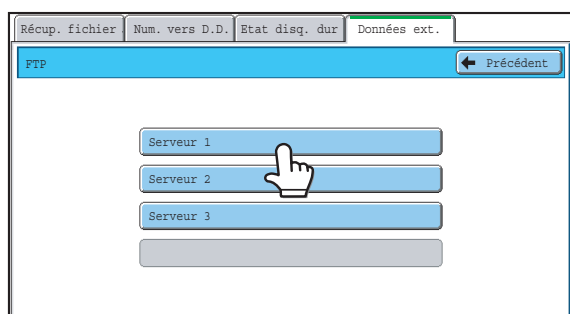



## Appuyez sur la touche du serveur FTP de votre choix.



3



## Appuyez sur la touche correspondant au fichier que vous souhaitez imprimer.

- L'icône  apparaît à gauche des touches des fichiers pouvant être imprimés.
- L'icône  s'affiche à gauche des touches des dossiers sur le serveur FTP. Pour afficher les fichiers et les dossiers contenus dans un dossier, appuyez sur la touche correspondant au dossier.



- Vous pouvez afficher jusqu'à 100 noms de fichiers et de dossiers.
- Appuyez sur la touche  pour monter d'un niveau.
- Quand vous descendez d'un niveau en appuyant sur la touche d'un dossier, la touche  apparaît en haut à droite de l'écran. Appuyez sur cette touche pour revenir au dossier racine (le niveau le plus haut sur le serveur FTP).
- Appuyez sur la touche [Nom de fichier ou dossier] (ou [Nom de fichier]) pour modifier l'ordre des fichiers et des dossiers affichés à l'écran. A chaque fois que vous appuyez sur cette touche l'ordre bascule en ordre croissant ou décroissant.

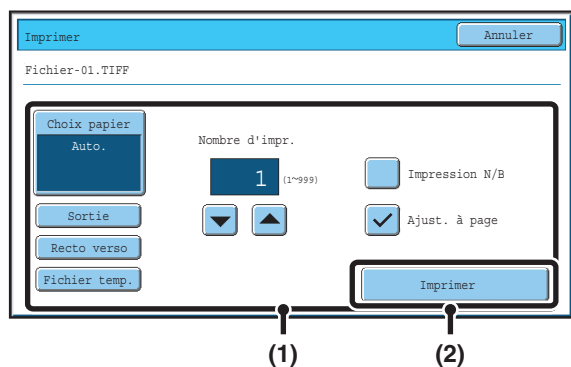

## Imprimez le fichier sélectionné.

### (1) Sélectionnez les conditions d'impression.

Si vous avez sélectionné à l'étape 3 un fichier (PCL ou PS) contenant des paramètres d'impression, la machine applique ces réglages.

### (2) Appuyez sur la touche [Imprimer].

L'impression commence. Lorsque le message "Travail enregistré. ..." s'affiche sur l'écran tactile, appuyez sur la touche [OK].



Lorsque vous sélectionnez un fichier PDF contenant un mot de passe, vous devez entrer le mot de passe dans l'écran d'état des travaux pour lancer l'impression.

[IMPRIMER UN FICHIER PDF CRYPTÉ](#) (page 66)

# IMPRIMER DIRECTEMENT UN FICHIER A PARTIR D'UNE CLE USB

A partir du tableau de bord de la machine vous pouvez imprimer un fichier d'une clé USB connectée à la machine, sans avoir à utiliser le pilote d'imprimante. Si le pilote d'imprimante de la machine n'est pas installé sur votre ordinateur, vous pouvez copier le fichier dans une clé USB disponible dans le commerce et connecter la clé à la machine pour pouvoir imprimer directement.

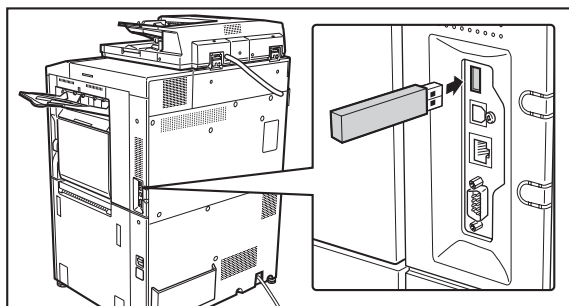

## Connectez la clé USB à la machine.



Contactez votre distributeur pour connaître les périphériques USB pouvant être utilisés.

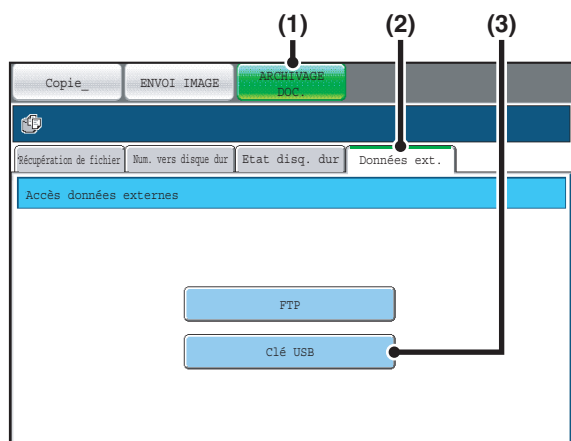

## Accédez au périphérique à mémoire USB.

### (1) Appuyez sur la touche [ARCHIVAGE DOC.].

### (2) Appuyez sur l'onglet [Données ext.].

### (3) Appuyez sur la touche [Clé USB].

3

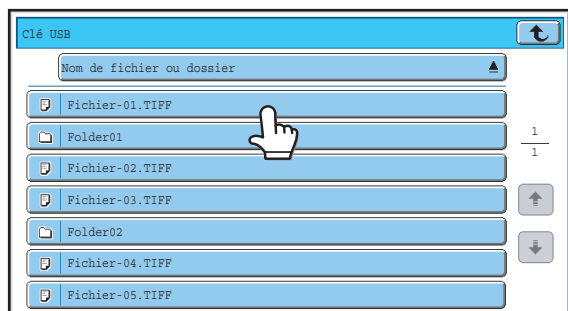

## Appuyez sur la touche correspondant au fichier que vous souhaitez imprimer.

- L'icône apparaît à gauche des touches des fichiers pouvant être imprimés.
- L'icône s'affiche à gauche des touches des dossiers de la clé USB. Pour afficher les fichiers et les dossiers contenus dans un dossier, appuyez sur la touche correspondant au dossier.



- Vous pouvez afficher jusqu'à 100 noms de fichiers et de dossiers.
- Appuyez sur la touche pour monter d'un niveau.
- Quand vous descendez d'un niveau en appuyant sur la touche d'un dossier, la touche apparaît en haut à droite de l'écran. Appuyez sur cette touche pour revenir au dossier racine (le niveau le plus haut de la clé USB sélectionnée).
- Appuyez sur la touche [Nom de fichier ou dossier] (ou [Nom de fichier]) pour modifier l'ordre des fichiers et des dossiers affichés à l'écran. A chaque fois que vous appuyez sur cette touche l'ordre bascule en ordre croissant ou décroissant.

4

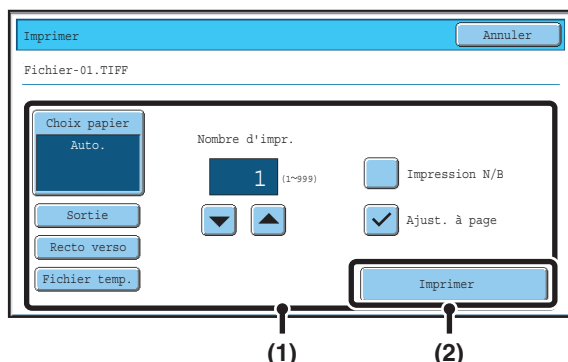

## Imprimez le fichier sélectionné.

### (1) Sélectionnez les conditions d'impression.

Si vous avez sélectionné à l'étape 3 un fichier (PCL ou PS) contenant des paramètres d'impression, la machine applique ces réglages.

### (2) Appuyez sur la touche [Imprimer].

L'impression commence dès que le fichier a été transféré. Lorsque le message "Travail enregistré. ..." s'affiche sur l'écran tactile, appuyez sur la touche [OK].



### Pour annuler l'impression...

Pour annuler l'impression pendant le transfert du fichier, appuyez sur la touche [Annuler] de l'écran du message qui apparaît sur l'écran tactile.

5

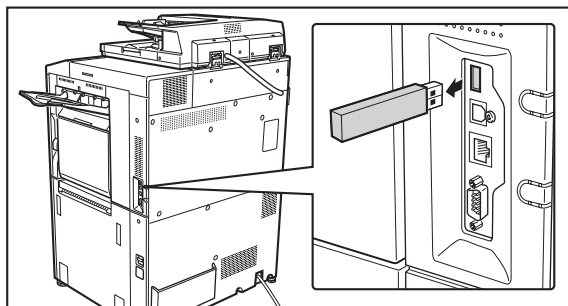

## Déconnectez la clé USB de la machine.



Lorsque vous sélectionnez un fichier PDF contenant un mot de passe, vous devez entrer le mot de passe dans l'écran d'état des travaux pour lancer l'impression.

**IMPRIMER UN FICHIER PDF CRYPTÉ** (page 66)

---

---

# IMPRIMER DIRECTEMENT A PARTIR D'UN ORDINATEUR

Vous pouvez configurer la machine dans les pages Web pour pouvoir imprimer directement à partir d'un ordinateur sans utiliser le pilote d'imprimante.

## SOUMETTRE LE TRAVAIL D'IMPRESSION

Vous pouvez imprimer directement un fichier sans utiliser le pilote d'imprimante.

Outre l'envoi d'un fichier sur votre ordinateur, cette procédure peut être utilisée pour imprimer n'importe quel fichier accessible à partir de votre ordinateur, comme un fichier sur un autre ordinateur relié au même réseau.

Pour imprimer directement un fichier sur un ordinateur, cliquez sur [Actions sur les documents], puis sur [Soumettre le travail d'impression] dans le menu de la page Web.

## IMPRESSION FTP

Vous pouvez imprimer un fichier à partir de votre ordinateur simplement en faisant glisser le fichier sur le serveur FTP de la machine.

- **Configuration de la machine**

Pour activer l'impression FTP, cliquez sur [Réglages d'application] puis sur [Configuration de l'impression FTP] dans le menu de la page Web, activez ensuite la fonction impression FTP dans "Réglages d'impression FTP à partir du PC client" et enfin configurez le numéro de port. (Les droits administrateur sont nécessaires.)

- **Réaliser une impression FTP**

Tapez "ftp://" suivi de l'adresse IP de la machine dans la barre d'adresse du navigateur Web de votre ordinateur comme indiqué ci-dessous.

**(Exemple)**

ftp://192.168.1.28

Faites glisser le fichier à imprimer dans le dossier "lp" qui apparaît dans le navigateur. Le fichier est automatiquement imprimé.



Si vous avez imprimé un fichier (PCL ou PS) contenant des paramètres d'impression, la machine applique ces réglages.



# IMPRESSION DE COURRIER ELECTRONIQUE

Vous pouvez configurer un compte de courrier électronique dans la machine pour qu'elle vérifie périodiquement votre serveur de messagerie et qu'elle imprime automatiquement les pièces jointes reçues sans utiliser le pilote d'imprimante.

## • Configuration de la machine

Pour utiliser l'impression de courrier électronique, vous devez d'abord configurer un compte de courrier électronique dans la machine. Pour configurer un compte, cliquez sur [Réglages d'application], puis sur [Réglages d'impression des courriers électroniques] dans le menu de la page Web. (Les droits administrateur sont obligatoires.)

## • Utilisation de la fonction impression de courrier électronique

Pour imprimer un fichier à l'aide de la fonction impression de courrier électronique, utilisez le programme de messagerie électronique de votre ordinateur pour envoyer le fichier sous forme de pièce jointe à l'adresse de courrier électronique de la machine.

Vous pouvez entrer des commandes dans le corps de message afin de spécifier le nombre de copies et le format d'impression. Le format de saisie des commandes est le suivant: "nom de commande = valeur".

Vous pouvez entrer les commandes suivantes :

Fonction	Nom de la commande	Valeurs
Copies	COPIES	1-999
Agrafes	JOBSTAPLE	STAPLENO, STAPLELEFT, STAPLETWO
Perforation	PUNCH	OFF, ON
Sortie	COLLATE	OFF, ON
Impression recto verso	DUPLEX	OFF, TOP, LEFT, RIGHT
Numéro de compte*	ACCOUNTNUMBER	Nombre (5 à 8 chiffres)
Type de fichier	LANGUAGE	PCL, PCLXL, POSTSCRIPT, PDF, TIFF, JPG
Papier	PAPER	Format papier disponible (A4, LETTER, etc.)
Archivage de documents	FILE	OFF, ON
	FOLDERNAME	30 caractères
Fichier temporaire	QUICKFILE	OFF, ON
Plateau de sortie	OUTTRAY	CENTER, RIGHT, FINISHER
Impression noir et blanc	B/W PRINT	OFF, ON
Ajuster à la page	FITIMAGETOPAGE	OFF, ON

## Exemple

```
COPIES=2
DUPLEX=LEFT
ACCOUNTNUMBER=11111
PAPER=A4
B/W PRINT=ON
```

\* Peut être omis sauf si l'authentification s'effectue au moyen d'un numéro d'utilisateur.



- Entrez les commandes au format Texte brut. Les commandes ne fonctionneront pas si vous les entrez au format Texte enrichi (HTML).
- Pour recevoir une liste des commandes, entrez la commande "Config" dans le corps de message de votre courrier électronique.
- Si le corps de texte (message) du courrier électronique est vide, l'impression s'effectue selon les "Réglages par défaut" dans les réglages système. Si vous avez imprimé un fichier (PCL ou PS) contenant des paramètres d'impression, la machine applique ces réglages.
- Le kit d'extension PS3 doit être installé pour pouvoir imprimer des fichiers PDF et PS.
- N'entrez un "Type de fichier" que si vous précisez un langage de description de page. Il est normalement inutile d'entrer un type de fichier.

# IMPRIMER UN FICHIER PDF CRYPTÉ

Le cryptage des fichiers PDF permet de protéger les fichiers PDF au moyen d'un mot de passe qu'il faut entrer pour pouvoir imprimer ou modifier le fichier. Pour imprimer directement un fichier PDF crypté d'un serveur FTP ou d'une clé USB connecté à la machine, suivez la procédure suivante pour entrer le mot de passe et lancer l'impression.



Le kit d'extension PS3 est nécessaire pour utiliser cette fonction.

1

ÉTAT TRAVAUX



Appuyez sur la touche [ÉTAT TRAVAUX].

2

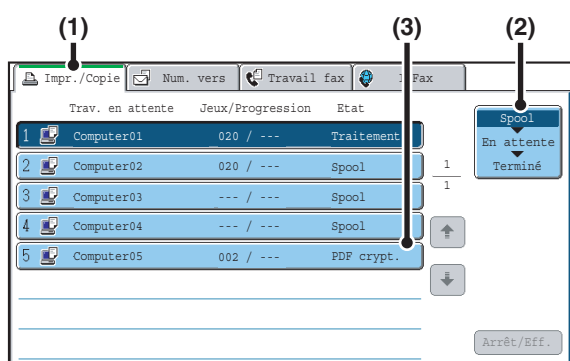

Sélectionnez le fichier PDF crypté.

(1) Appuyez sur l'onglet [Impr./ Copie].

(2) Modifiez le mode d'état des travaux d'impression en le positionnant sur [Spool].

Appuyez sur cette touche pour changer de mode. Le mode sélectionné est mis en surbrillance.

(3) Appuyez sur la touche du fichier PDF qui contient le mot de passe.

3

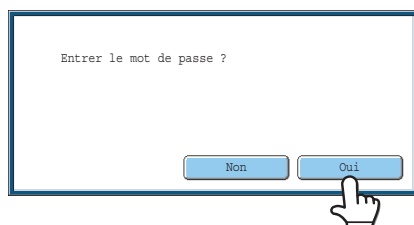

Appuyez sur la touche [Oui].

Un écran de saisie apparaît. Entrez le mot de passe (32 caractères maximum) puis appuyez sur la touche [OK]. Le travail d'impression est libéré et passe en mode [En attente].



S'il y a à la fois un mot de passe principal et un mot de passe utilisateur (servant à ouvrir le fichier), entrez le mot de passe principal.



- Pour imprimer un fichier PDF à l'aide du pilote d'imprimante, ouvrez le fichier sur votre ordinateur et entrez le mot de passe.
- Il n'est pas possible d'imprimer sans connaître le mot de passe du fichier crypté. Pour effacer un travail d'impression en différé, appuyez sur la touche [Non] de l'écran à l'étape 3 puis sur la touche [Arrêt/Eff.].
- Les versions de fichiers PDF cryptés pouvant être imprimées directement sont 1.5 (Adobe® Acrobat® 6.0) et les versions antérieures.

# 6 INFORMATIONS UTILES

## DONNER LA PRIORITE A UN TRAVAIL D'IMPRESSION/ANNULER UN TRAVAIL D'IMPRESSION

### DONNER LA PRIORITE A UN TRAVAIL D'IMPRESSION

Lorsque la machine est occupée à copier ou imprimer une télécopie ou un autre travail, vous pouvez donner la priorité à un travail d'impression en attente pour l'imprimer avant les autres travaux.

1

ÉTAT TRAVAUX



Appuyez sur la touche [ÉTAT TRAVAUX].

2

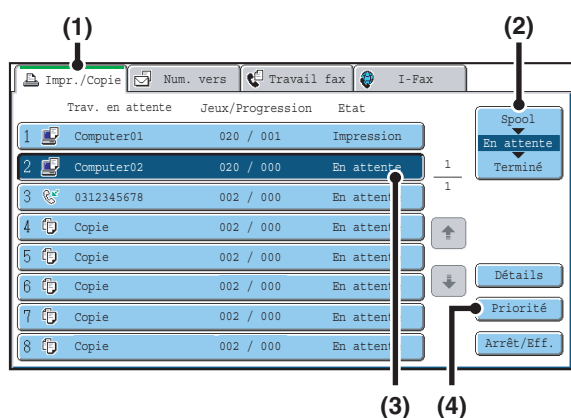

Donnez la priorité au travail de votre choix.

(1) Appuyez sur l'onglet [Impr./ Copie].

(2) Modifiez le mode d'état des travaux d'impression en le positionnant sur [En attente].

Appuyez sur cette touche pour changer de mode. Le mode sélectionné est mis en surbrillance.

(3) Appuyez sur la touche correspondant au travail d'impression auquel vous souhaitez donner la priorité.

(4) Appuyez sur la touche [Priorité].

Le travail en cours d'impression est arrêté et l'impression du travail sélectionné en (3) commence.



Pour vérifier les informations relatives à l'impression du travail sélectionné, appuyez sur la touche [Détails].

# ANNULER UN TRAVAIL D'IMPRESSION

Vous pouvez annuler un travail en cours d'impression, en attente d'être imprimé ou en mode impression différée.

1

ÉTAT TRAVAUX



Appuyez sur la touche [ÉTAT TRAVAUX].

2

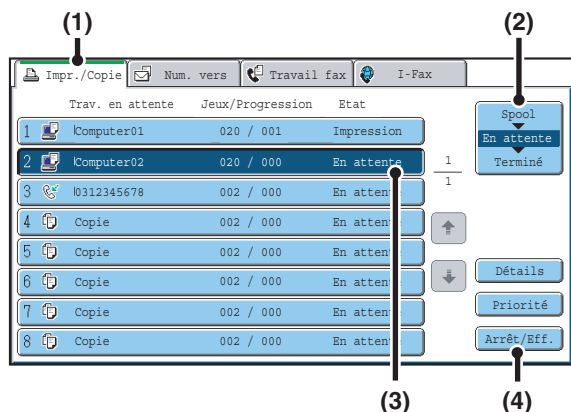

Annulez le travail.

- (1) Appuyez sur l'onglet [Impr./ Copie].
- (2) Modifiez le mode d'état des travaux d'impression en le positionnant sur [Spool] ou [En attente].

Appuyez sur cette touche pour changer de mode. Le mode sélectionné est mis en surbrillance.
- (3) Appuyez sur la touche correspondant au travail d'impression que vous souhaitez annuler.
- (4) Appuyez sur la touche [Arrêt/Eff.].
- (5) Un message de confirmation de l'annulation s'affiche. Appuyez sur la touche [Oui].

La touche correspondant au travail sélectionné est effacée et l'impression est annulée.



Il est également possible d'annuler l'impression avec la touche [ARRET] (⏻) située sur le panneau de commande. Lorsque vous appuyez sur la touche [ARRET] (⏻), un message s'affiche et vous demande si vous souhaitez annuler le travail.



**Si vous ne souhaitez pas annuler le travail d'impression sélectionné...**  
Appuyez sur la touche [Non] à l'étape (5).

# CHANGER LE FORMAT PAPIER ET IMPRIMER LORSQUE LA MACHINE MANQUE DE PAPIER

Si l'impression s'arrête parce que la machine manque de papier ou si le format papier défini dans le pilote d'imprimante n'est pas chargé dans la machine, un message apparaît sur l'écran tactile. L'impression commence automatiquement lorsque vous appuyez sur la touche [OK] et que la machine est alimentée en papier. Si vous souhaitez imprimer sur du papier situé dans un autre magasin car le format papier requis n'est pas disponible immédiatement, suivez les étapes ci-dessous.

1

ÉTAT TRAVAUX



Appuyez sur la touche [ÉTAT TRAVAUX].

2

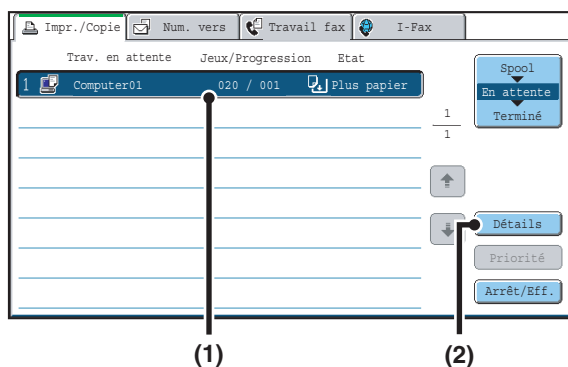

Affichez les détails du travail d'impression pour lequel la machine manque de papier.

(1) Appuyez sur la touche correspondant au travail pour lequel le message "Plus papier" apparaît.

(2) Appuyez sur la touche [Détails].

3

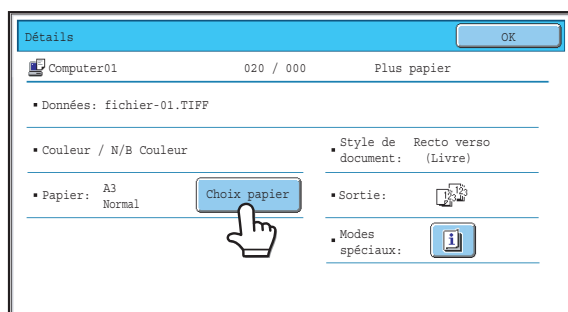

Appuyez sur la touche [Choix papier].

4

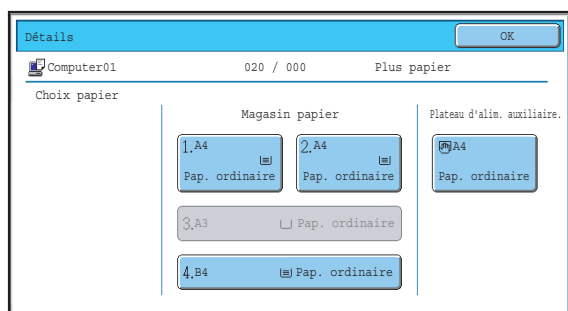

Appuyez sur la touche du magasin contenant le papier que vous souhaitez utiliser.

L'impression commence.



Si vous avez changé le format du papier, l'impression peut ne pas s'effectuer correctement ; par exemple une partie du texte ou de l'image peut être hors du papier.

## 7

# CARACTERISTIQUES DES PILOTES D'IMPRIMANTE

## LISTE DES CARACTERISTIQUES DES PILOTES D'IMPRIMANTE

Fonction		PCL6	PCL5c	PS	PPD pour Windows*1	PPD pour Macintosh*1
Fonctions utilisées fréquemment	Copies		1-999	1-999	1-999	1-999
	Orientation		Oui	Oui	Oui	Oui
	N-Up	Nombre de pages	2,4,6,8,9,16	2,4,6,8,9,16	2,4,6,8,9,16	2,4,6,9,16
		Ordre	Sélectionnable	Sélectionnable	Sélectionnable	Sélectionnable
		Bordure	Oui/Non	Oui/Non	Oui	Sélectionnable
	Impression recto verso		Oui	Oui	Oui	Oui
	Ajuster à la page		Oui	Oui	Non	Oui*4
	Côté de la reliure		Sélectionnable	Sélectionnable	Non	Oui*5
	Impression noir et blanc		Oui	Oui	Oui	Oui
	Agrafage*6		Oui	Oui	Oui	Oui
	Perforeuse*6		Oui	Oui	Oui	Oui
Papier	Format papier		Oui	Oui	Oui	Oui
	Papier personnalisé		1 taille	1 taille	Oui*2	Oui*5
	Sélection papier		Oui	Oui	Oui	Oui
	Plateau de sortie		Oui	Oui	Oui	Oui
Fonctions utiles de l'imprimante	Brochure/Agrafage en brochure*7		Oui	Oui	Oui	Oui
	Décalage de marge		10mm/20mm/30mm	10mm/20mm/30mm	Oui	Oui
	Impression poster		Oui	Non	Non	Non
	Rotation de 180 degrés		Oui	Oui	Oui	Oui*5
	Zoom/Zoom-XY		Oui*8	Oui*8	Oui*8	Oui*8
	Image en miroir		Non	Non	Oui	Oui*9

Fonction		PCL6	PCL5c	PS	PPD pour Windows*1	PPD pour Macintosh*1
Fonctions spéciales	Autre papier	Oui	Oui	Oui	Non	Oui*10
	Interc. pour transparents	Oui	Oui	Oui	Oui	Oui
	Copie carbone	Oui	Oui	Oui	Non	Non
	Interc. pour transparents	Oui	Oui	Oui	Non	Non
	Impression en tandem	Oui	Oui	Oui	Non	Oui*5,11
	Rétention	Oui	Oui	Oui	Non	Oui*5
	Archivage de documents	Oui	Oui	Oui	Non	Oui*5,11
Fonctions de réglage du mode couleur	Réglages couleur	Oui	Oui	Oui	Non	Oui*5,11,12
	Texte en noir/ Lignes en noir	Oui	Oui	Oui	Non	Non
	Couleur avancée	Oui	Oui	Oui	Oui	Oui
Fonctions pour combiner du texte et des images	Filigrane	Oui	Oui	Oui	Oui	Oui
	Tampon	Oui	Non	Oui	Non	Non
	Fond de page mémorisé	Oui	Oui	Oui	Non	Non
Qualité de l'image	Résolution	600x600 dpi/ 300x300 dpi	600x600 dpi/ 300x300 dpi	600x600 dpi/ 1200x600 dpi *13	600x600 dpi	600x600 dpi
	Sélection du mode graphique	Oui	Oui	Non	Non	Non
	Mode économie de toner*14	Oui	Oui	Oui	Oui	Oui
Polices	Polices résidentes	80 polices	80 polices	136 polices	136 polices*15	35 polices
	Choix de police téléchargeable	bitmap, TrueType, Graphiques	bitmap, TrueType, Graphiques	bitmap, TrueType, Type1	bitmap, TrueType, Type1	Non*16
Autres fonctions	Configuration auto	Oui	Oui	Oui	Non	Oui*5,12
	Authentification utilisateur	Oui	Oui	Oui	Non	Oui*5

\*1 Les caractéristiques des fonctions avec le fichier PPD pour Windows et Macintosh varient selon la version du système d'exploitation et selon l'application.

\*2 Ne peut pas être utilisée sous Windows NT 4.0.

\*3 Seule l'impression 2 ou 4-Up est disponible sous Windows 98.

\*4 Seule la version Mac OS X v10.4 peut être utilisée.

\*5 Ne peut pas être utilisée sous Mac OS X v10.1.5.

\*6 Peut être utilisée lorsqu'un finisseur ou un finisseur pique à cheval est installé. (Pour utiliser la fonction de perforation, un module de perforation doit également être installé.)

\*7 Pour pouvoir utiliser la fonction d'agrafage en brochure, un finisseur pique à cheval doit être installé.

\*8 La proportion horizontale et la proportion verticale ne peuvent pas être définies séparément.

\*9 Seules les versions Mac OS 9.0 à 9.2.2 peuvent être utilisées.

\*10 Seules des feuilles de couverture peuvent être insérées.

\*11 Ne peut pas être utilisée sous Mac OS 9.0 à 9.2.2.

\*12 Ne peut pas être utilisée sous Mac OS X v10.2.8.

\*13 1200x600 dpi ne peut être sélectionné que pour une impression en noir et blanc.

\*14 Il est possible que ce réglage ne fonctionne pas dans certaines applications logicielles et dans certains systèmes d'exploitation.

\*15 Le nombre de polices résidentes disponibles sous Windows NT 4.0 est de 35.

\*16 Les polices TrueType et Type1 peuvent être sélectionnées dans certaines versions de LaserWriter.



**SHARP®**