

# **DIGITALT MULTIFUNKTIONSSYSTEM I FULD FARVE MX-C607P**

---

## **Brugervejledning**

**Maj 2020**

---

Maskintype(r):

5063

Model(ler):

539

# Indhold

<b>Sikkerhedsoplysninger.....</b>	<b>5</b>
Konventioner.....	5
Produkterklæringer.....	5
<b>Få mere at vide om printeren.....</b>	<b>8</b>
Valg af en placering til printeren.....	8
Printerkonfigurationer.....	9
Tilslutning af kabler.....	9
Brug af kontrolpanelet.....	11
Om status for tænd/sluk-knappen og indikatoren.....	11
Brug af startskærmen.....	12
Udskrivning af siden med menuindstillinger.....	12
Installation af printersoftware.....	13
<b>Opsætning og brug af startskærmsprogrammer.....</b>	<b>14</b>
Tilpasning af startskærmen.....	14
Opsætning af formularer og favoritter.....	14
Konfiguration af økoindstillinger.....	14
Håndtering af bogmærker.....	14
Håndtering af kontakter.....	15
<b>Ilægning af papir og specialmedier.....</b>	<b>18</b>
Indstilling af størrelse og type af specialmediet.....	18
Konfiguration af indstillinger til papirstørrelsen Universal.....	18
Ilægning i papirmagasiner.....	18
Ilægning af papir i MP-arkføderen.....	20
Sammenkædning af papirmagasiner.....	21
<b>Papirstøtte.....</b>	<b>23</b>
Understøttede papirstørrelser.....	23
Understøttede papirtyper.....	26
Understøttede papirvægte.....	28
<b>Udskrivning.....</b>	<b>29</b>
Udskrivning fra en computer.....	29

Udskrivning af formularer.....	29
Udskrivning fra en mobil enhed.....	29
Udskrivning fra et flashdrev.....	31
Understøttede flashdrev og filtyper.....	32
Konfiguration af fortrolige job.....	32
Udskrive fortrolige og andre tilbageholdte job.....	33
Udskrivning af skrifttypeeksempler.....	33
Udskrive en biblioteksliste.....	33
Annullering af et udskriftsjob.....	34

## **Beskrivelse af printermenuer.....35**

Menuoversigt.....	35
Enhed.....	36
Udskrive.....	44
Papir.....	52
USB-drev.....	54
Netværk/porte.....	56
Sikkerhed.....	67
Rapporter.....	74
Hjælp.....	74
Fejlfinding.....	75

## **Sikring af printeren.....76**

Lokalisering af sikkerhedsåbningen.....	76
Sletning af printerhukommelse.....	76
Slette printerharddiskens hukommelse.....	76
Formatering af printerens harddisk.....	77
Gendannelse af fabriksindstillinger.....	77
Erklæring om flygtighed.....	77

## **Vedligeholdelse af printeren.....79**

Justering af lydstyrke for højttaler.....	79
Netværkstilslutning.....	79
Opsætning af seriel udskrivning (kun Windows).....	80
Rengøring af printeren.....	81
Bestilling af dele og forbrugsstoffer.....	81
Udskiftning af dele og forbrugsstoffer.....	83

Opbevaring af forbrugsstoffer.....	88
Flytning af printeren.....	88
Energi- og papirbesparelse.....	89
<b>Fjerne papirstop.....</b>	<b>91</b>
Undgå papirstop.....	91
Identifikation af områder med papirstop.....	92
Papirstop i bakkerne.....	93
Papirstop i MP-arkføderen.....	94
Papirstop i standardudskriftsbakken.....	95
Papirstop i panel B.....	96
Papirstop i efterbehandlerbakken.....	99
Hæftestop i panel G.....	101
<b>Fejlfinding.....</b>	<b>104</b>
Konfiguration af SMTP-serveren.....	104
Problemer med netværksforbindelsen.....	104
Problemer med hardwareoptioner.....	106
Problemer med forbrugsstoffer.....	107
Problemer med papirindføring.....	107
Udskrivningsproblemer.....	111
Problemer med farvekvaliteten.....	129
Kontakt din forhandler.....	131
<b>Bekendtgørelser.....</b>	<b>132</b>
<b>Indeks.....</b>	<b>137</b>

# Sikkerhedsoplysninger

## Konventioner

**Bemærk:** *Bemærkning* henviser til oplysninger, der kan hjælpe dig.

**Advarsel:** *Advarsel* henviser til noget, der kan skade produkthardwaren eller -softwaren.

**FORSIGTIG:** *Forsigtig* indikerer en potentiel farlig situation, hvor du kan komme til skade.

Forskellige typer meddelelser om at være forsigtig omfatter:



**FORSIGTIG - RISIKO FOR SKADE:** Indikerer en risiko for personskade.



**FORSIGTIG - ELEKTRISK STØD:** Indikerer en risiko for elektrisk stød.



**FORSIGTIG - VARM OVERFLADE:** Indikerer en risiko for forbrænding ved berøring.



**FORSIGTIG - VÆLTEFARE:** Indikerer en knusningsfare.



**FORSIGTIG - KLEMNINGSFARE:** Indikerer en risiko for at blive fanget mellem bevægelige dele.

## Produkterklæringer



**FORSIGTIG - RISIKO FOR SKADE:** Tilslut netledningen til en passende vurderet og passende jordet stikkontakt, der er lettilgængelig og i nærheden af produktet for at undgå risikoen for brand eller elektrisk stød.



**FORSIGTIG - RISIKO FOR SKADE:** For at undgå risiko for brand eller elektrisk stød, skal du kun bruge den netledning, der leveres sammen med dette produkt, eller en erstatningsnetledning, som er godkendt af producenten.



**FORSIGTIG - RISIKO FOR SKADE:** Anvend ikke dette produkt sammen med forlængerledninger, strømskinner med flere udgange, forlængere med flere udgange eller UPS-enheder. Den nominelle effektkapacitet af disse typer tilbehør kan let overbelastes af en laserprinter og kan medføre dårlig ydeevne af printeren, tingskade eller potentiel brandfare.











**FORSIGTIG - RISIKO FOR SKADE:** Brug ikke dette produkt med en integreret overspændingsbeskytter. Brug af overspændingsbeskyttelsesenheder kan medføre potentiel brandfare, tingskade eller dårlig ydeevne af printeren.



**FORSIGTIG - ELEKTRISK STØD:** Placer eller brug ikke dette produkt i nærheden af vand eller i våde omgivelser for at undgå risikoen for elektrisk stød.



**FORSIGTIG - ELEKTRISK STØD:** Undlad at installere dette produkt eller foretage tilslutninger af kabler eller af elektriske tilslutninger af nogen art, f.eks. af netledningen, faxfunktionen eller telefonen, når det lyner for at undgå risikoen for elektrisk stød.

-  **FORSIGTIG - RISIKO FOR SKADE:** Du må ikke skære i netledningen, sno den, binde den sammen, mase den eller sætte tunge genstande på den. Der må ikke fjernes noget fra netledningen, og den må ikke udsættes for tryk. Netledningen må ikke sidde i klemme mellem genstande, f.eks. møbler og vægge. Hvis en af disse ting sker, er der risiko for fare eller elektriske stød. Kontroller jævnligt, om der er tegn på disse problemer med netledningen. Fjern netledningen fra stikkontakten, før du undersøger den.
-  **FORSIGTIG - ELEKTRISK STØD:** Kontroller, at alle eksterne tilslutninger, f.eks. Ethernet-tilslutninger og tilslutninger til telefonsystemer, er sat korrekt i de markerede plug-in-porte for at undgå risikoen for elektrisk stød.
-  **FORSIGTIG - ELEKTRISK STØD:** Hvis du skal have adgang til systemkortet eller installere hardware- eller hukommelsesenhedsoptioner, efter du har installeret printeren, skal du slukke printeren og tage netledningen ud af stikkontakten, før du fortsætter for at undgå risikoen for elektrisk stød. Hvis du har andre enheder tilsluttet printeren, skal du også slukke for dem og tage alle kabler til printeren ud.
-  **FORSIGTIG - ELEKTRISK STØD:** Tag netledningen ud af stikkontakten, og fjern alle kabler fra printeren, før du går videre, for at reducere risikoen for elektrisk stød, når du skal rengøre printerens ydre.
-  **FORSIGTIG - RISIKO FOR SKADE:** Hvis printeren vejer mere end 20kg (44lb), skal der to eller flere personer til at løfte den på forsvarlig vis.
-  **FORSIGTIG - RISIKO FOR SKADE:** Når du flytter printeren, skal du følge disse retningslinjer for at forebygge personskader eller skader på printeren:
- Undersøg, om alle paneler og bakker er lukket.
  - Sluk printeren, og tag derefter netledningen ud af stikkontakten.
  - Frakobl alle ledninger og kabler fra printeren.
  - Hvis printeren har særskilte, gulvbaserede ekstrabakker, eller outputoptioner er fastgjort til den, skal du frakoble dem, før printeren flyttes.
  - Hvis printeren har en base med hjul, så rul den forsigtigt til det nye sted. Vær forsigtig, når du passerer dørtrin og brud i gulvbelægningen.
  - Hvis printeren ikke har en base med hjul, men er konfigureret med valgfrie bakker eller outputoptioner, skal du fjerne outputoptionerne og løfte printeren af bakkerne. Forsøg ikke at løfte printeren og andre optioner på én gang.
  - Brug altid grebene på printeren til at løfte den.
  - Hvis der bruges en vogn til at transportere printeren, skal den kunne støtte hele printerens underside.
  - Hvis der bruges en vogn til at transportere hardware-optionerne, skal den kunne støtte optionernes dimensioner.
  - Sørg for, at printeren står oprejst.
  - Undgå voldsomme rystelser.
  - Undgå at holde fingrene under printeren, når du sætter den ned.
  - Sørg for, at der er tilstrækkelig luft omkring printeren.
-  **FORSIGTIG - VÆLTEFARE:** Installation af en eller flere optioner på din printer eller MFP kan påkræve en base med hjul, et møbel eller lignende for at undgå skader som følge af manglende stabilitet. Kontakt det sted, hvor du købte printeren, for at få yderligere oplysninger om understøttede konfigurationer.
-  **FORSIGTIG - VÆLTEFARE:** Isæt hver enkelt bakke separat for at reducere risikoen for, at udstyret bliver ustabil. Sørg for, at alle andre bakker er lukkede, indtil du skal bruge dem.
-  **FORSIGTIG - VARM OVERFLADE:** Printeren kan være varm indvendig. For at formindske risikoen for skader pga. en varm komponent skal overfladen køle ned, før du rører den.



**FORSIGTIG - KLEMNINGSFARE:** For at undgå risikoen for en klemningsskade, skal du være forsigtig i områder markeret med denne mærkat. Klemningsskader kan opstå omkring bevægelige dele, f.eks. mekanismer, døre, bakker og dæksler.



**FORSIGTIG - RISIKO FOR SKADE:** Dette produkt indeholder en laserenhed. Brug af kontroller eller justeringer eller udførelse af andre procedurer end dem, der er anført i *Brugervejledningen* kan medføre udsættelse for farlig stråling.



**FORSIGTIG - RISIKO FOR SKADE:** Litiumbatteriet i dette produkt er ikke beregnet til at blive udskiftet. Der er fare for eksplosion, hvis et litiumbatteri udskiftes forkert. Forsøg ikke at genoplade, destruere eller skille et litiumbatteri ad. Brugte litiumbatterier skal bortskaffes i overensstemmelse med producentens instruktioner og lokale retningslinjer.

Dette produkt er udviklet, testet og godkendt til at opfylde strenge, globale sikkerhedsstandarder under brug af bestemte producenters komponenter. Nogle af delenes sikkerhedsfunktioner er ikke altid tydelige. Producenten er ikke ansvarlig for brugen af andre erstatningsdele.

Service og reparationer, som ikke er beskrevet i brugerdokumentationen, skal udføres af en servicemedarbejder.

I produktet anvendes en udskriftprocedure, hvorved udskriftsmediet opvarmes, og varmen kan medføre, at mediet udsender dampe. Læs afsnittet i brugervejledningen, der beskriver retningslinjerne for valg af udskriftsmedie, så du undgår skadelige dampe.

Dette produkt kan producere små mængder ozon under normal brug og kan være udstyret med et filter, der er udviklet til at begrænse ozonkoncentrationer til niveauer langt under de anbefalede grænser for eksponering. For at undgå høje koncentrationsniveauer af ozon ved omfattende brug skal du installere dette produkt i et område med god udluftning og udskifte ozon- og udstødningsfiltrene, ved anmodning, som angivet i produktets vedligeholdelsesinstruktioner. Hvis der ikke findes nogen henvisninger til filtre i vedligeholdelsesinstruktionerne til produktet, så er udskiftning af filtre ikke nødvendigt for dette produkt.

**GEM DISSE INSTRUKTIONER.**

# Få mere at vide om printeren

## Valg af en placering til printeren

Når du vælger en placering til printeren, skal du sørge for, at der er tilstrækkelig plads til, at bakker, dæksler og paneler kan åbnes.

- Sæt printeren i nærheden af en stikkontakt.

**⚠ FORSIGTIG - RISIKO FOR SKADE:** Tilslut netledningen til en passende vurderet og passende jordet stikkontakt, der er lettilgængelig og i nærheden af produktet, for at undgå risikoen for brand eller elektrisk stød.

**⚠ FORSIGTIG - ELEKTRISK STØD:** Placer ikke eller brug ikke dette produkt i nærheden af vand eller i våde omgivelser for at undgå risikoen for elektrisk stød.

- Luftcirkulationen i rummet opfylder de seneste ASHRAE 62-standarder eller CEN Technical Committee 156-standard.
- Overfladen er flad, solid og stabil.
- Hold printeren:
  - Ren, tør og støvfri.
  - Væk fra løse hæfteklammer og papirclips.
  - Væk fra direkte luftstrøm fra klimaanlæg, varmeapparater og ventilatorer.
  - Væk fra direkte sollys og ekstrem fugtighed.
- Hold øje med de anbefalede temperaturer og undgå udsving:

Omgivelsestemperatur	10 til 32,2 °C (50 til 90 °F)
Opbevaringstemperatur	-40 til 43,3°C (-40 til 110°F)

- Af hensyn til passende ventilation anbefales følgende plads omkring printeren:

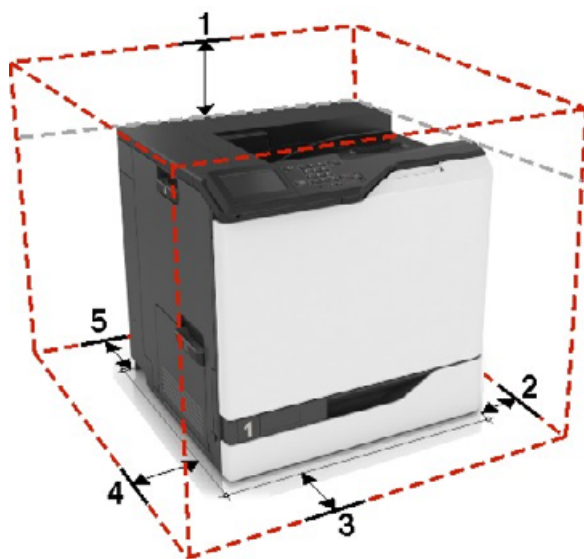

1	Top	305 mm (12")
2	Højre side	152 mm (6")



3	Forside	381 mm (15")
4	Venstre side	457 mm (18")
5	Bagside	203 mm (8")

## Printerkonfigurationer

**⚠ FORSIGTIG - VÆLTEFARE:** Installation af en eller flere optioner på din printer eller MFP kan påkræve en base med hjul, et møbel eller lignende for at undgå skader som følge af manglende stabilitet. Kontakt det sted, hvor du købte printeren, for at få yderligere oplysninger om understøttede konfigurationer.

Du kan konfigurere printeren ved at tilføje tre ekstra bakker til 550 ark eller en valgfri bakke til 2200 ark.

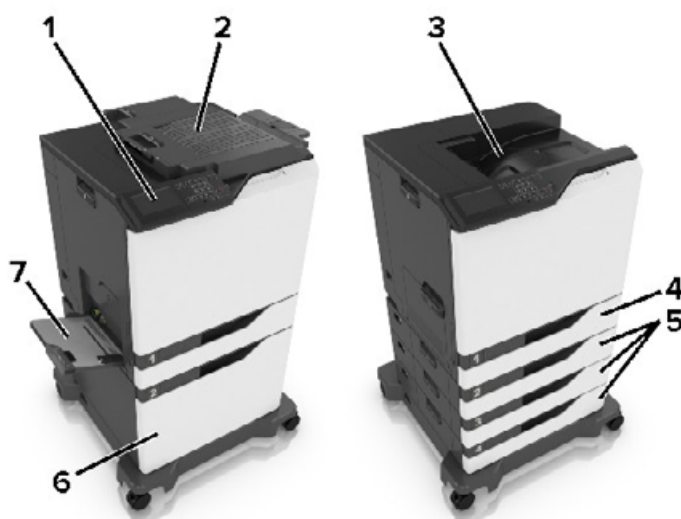

1	Kontrolpanel
2	Hæfteefterbehandlingsenhed
3	Standardbakke
4	Standardbakke til 550 ark
5	Valgfri bakke til 550 ark
6	Valgfri bakke til 2200 ark
7	MP arkføder

## Tilslutning af kabler

**⚠ FORSIGTIG - RISIKO FOR SKADE:** Tilslut netledningen til en passende vurderet og passende jordet stikkontakt, der er lettilgængelig og i nærheden af produktet for at undgå risikoen for brand eller elektrisk stød.

**⚠ FORSIGTIG - RISIKO FOR SKADE:** For at undgå risiko for brand eller elektrisk stød, skal du kun bruge den netledning, der leveres sammen med dette produkt, eller en erstatningsnetledning, som er godkendt af producenten.

**⚠ FORSIGTIG - RISIKO FOR SKADE:** Undlad at installere dette produkt eller foretage tilslutninger af kabler eller af elektriske tilslutninger af nogen art, f.eks. af netledningen, faxfunktionen eller telefonen, når det lyner, for at undgå risikoen for elektrisk stød.

**Advarsel - Potentiel skade:** For at undgå tab af data eller printerfejl, skal du undlade at berøre USB-kablet, nogen netværksadapter eller printeren i de viste områder under selve udskrivningsprocessen.

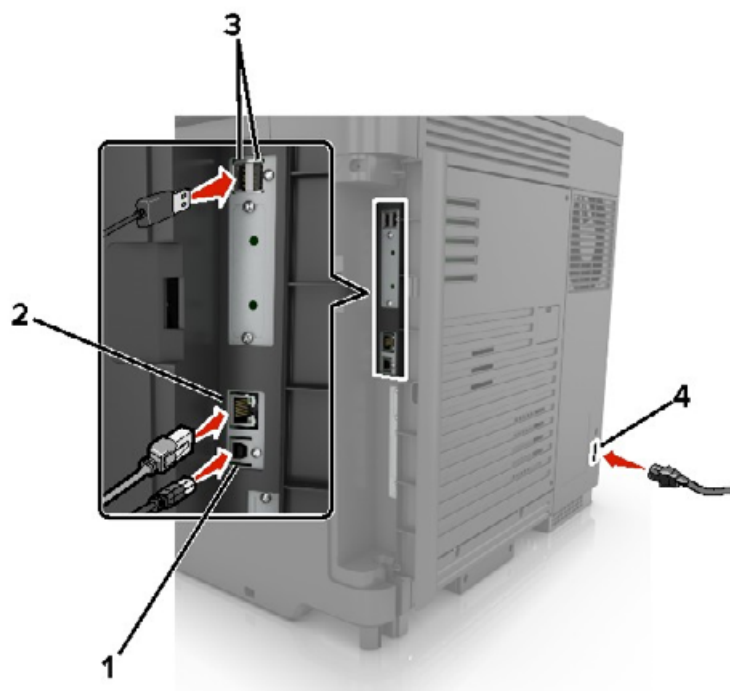

	Brug	For at
1	USB-printerport	Slut printeren til computeren.
2	Ethernet port	Slut printeren til et Ethernet-netværk.
3	USB-porte	Tilslut et tastatur eller andre kompatible enheder.
4	Strømsik	Tilslut printeren til en korrekt jordforbundet stikkontakt.

## Brug af kontrolpanelet

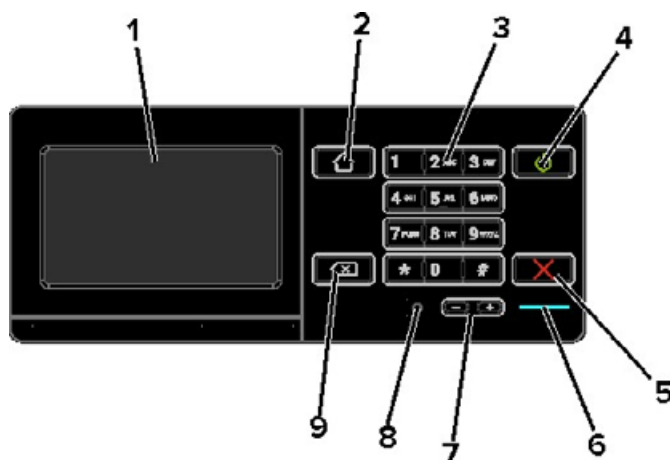

	Brug	For at
1	Vis	<ul style="list-style-type: none"> <li>Få vist printerens meddelelser og status for forbrugsvarer.</li> <li>Opsætning og betjening af printeren.</li> </ul>
2	Knappen Hjem	Gå til startskærmen.
3	Tastatur	Indtaste tal eller symboler i et indtastningsfelt.
4	Tænd/sluk-knap	<ul style="list-style-type: none"> <li>Tænde og slukke for printeren.</li> <li><b>Bemærk!</b> Sluk for printeren ved at trykke på tænd/sluk-knappen og holde den nede i fem sekunder.</li> <li>Indstille printeren til slumre- eller dvaletilstand.</li> <li>Vække printeren fra slumre- eller dvaletilstand.</li> </ul>
5	Knappen Stop eller Annuller	Stop det aktuelle job.
6	Indikatorlampe	Kontrollere status for printeren.
7	Lydstyrkeknapper	Juster lydstyrken for headsettet eller højttaleren.
8	Headset- eller højttalerport	Tilslut et headset eller højttaler.
9	Tilbageknap	Flytte markøren tilbage og slette et tegn i et indtastningsfelt.

## Om status for tænd/sluk-knappen og indikatoren

Indikatorlampe	Printerstatus
Fra	Printeren er slukket eller i dvaletilstand.
Blå	Printeren er klar eller behandler data.
Rød	Printeren kræver handling fra brugeren.
Lys i tænd/sluk-knappen	Printerstatus
Fra	Printeren er slukket, klar eller behandler data.
Konstant gul	Printeren er i slumretilstand.
Blinker gult	Printeren er i dvaletilstand.

## Brug af startskærmen

**Bemærk!** Startskærmens udseende afhænger af de brugerdefinerede startskærmsindstillinger, administrative opsætning samt aktive integrerede løsninger.

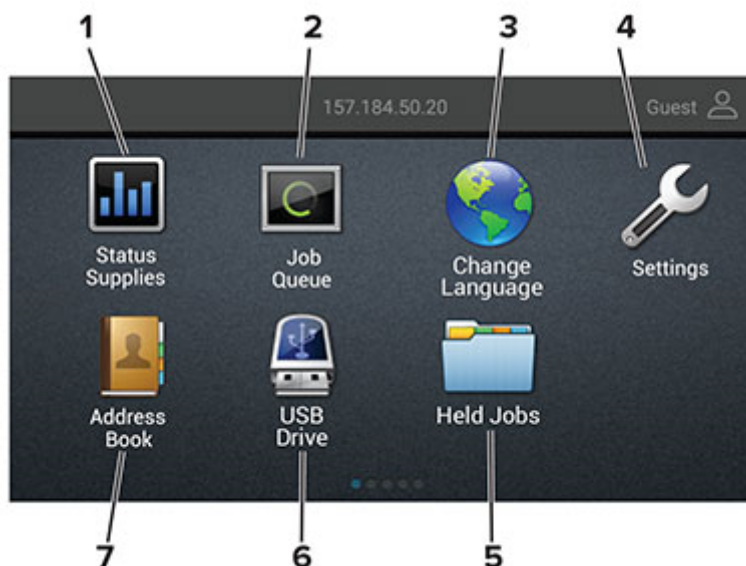

Tryk på		Til
1	Status/forbrugsvarer	<ul style="list-style-type: none"><li>• Vis en advarsel eller fejlmeddelelse, hver gang printeren kræver en handling fra brugerens side for at kunne fortsætte behandlingen.</li><li>• Se flere oplysninger om printeradvarslen eller meddelelsen, og om, hvordan de fjernes igen.</li></ul> <p><b>Bemærk!</b> Du kan også få adgang til denne indstilling ved at trykke på den øverste del af startskærmen.</p>
2	Jobkø	Vis alle aktuelle udskriftsjob. <p><b>Bemærk!</b> Du kan også få adgang til denne indstilling ved at trykke på den øverste del af startskærmen.</p>
3	Skift sprog	Skift sproget på displayet.
4	Indstillinger	Adgang til printermenuer.
5	Tilbageholdte job	Vis de udskriftsjob, der tilbageholdes i printerens hukommelse.
6	USB-drev	Udskriv fotos og dokumenter fra et flashdrev.
7	Adressebog	Administrer en kontaktiliste, som andre programmer på printeren kan få adgang til.

## Udskrivning af siden med menuindstillinger

Fra startskærmen skal du trykke på **Indstillinger** > **Rapporter** > **Side med menuindstillinger**.

## Installation af printersoftware

- 1** Få en kopi af softwareinstallationspakken.
  - Fra vores websted.
  - Fra stedet, hvor du købte printeren.
- 2** Kør installationsprogrammet, og følg derefter instruktionerne.

# Opsætning og brug af startskærmsprogrammer

## Tilpasning af startskærmen

- 1 Tryk på **Indstillinger** > **Enhed** > **Synlige ikoner på startskærm** fra kontrolpanelet.
- 2 Vælg den ikoner, du vil have vist på startskærmen.
- 3 Anvend ændringerne.

## Opsætning af formularer og favoritter

- 1 Åbn en webbrowser, og angiv derefter printerens IP-adresse i adressefeltet.

### Bemærkninger:

- Vis printerens IP-adresse på printerens startskærbillede. IP-adressen vises som fire sæt tal, adskilt af punktummer, f.eks. 123,123.123,123.
- Hvis du bruger en proxyserver, skal du deaktivere den midlertidigt for at indlæse websiden korrekt.

- 2 Klik på **Apps** > **Formular og favorit** > **konfigurer**.

- 3 Klik på **Tilføj**, og tilpas derefter indstillingerne.

### Bemærkninger:

- Hvis du vil sikre, at indstillingen for placeringen af bogmærket er korrekt, skal du skrive den korrekte IP-adresse for den værtscomputer, hvor bogmærket er placeret.
- Sørg for, at printeren har adgangsrettigheder til den mappe, hvor bogmærket er placeret.

- 4 Anvend ændringerne.

## Konfiguration af økoindstillinger

- 1 Fra startskærmen skal du trykke på **Økoindstillinger**.
- 2 Konfigurer Økotilstand eller Planlæg strømtilstande.
- 3 Anvend ændringerne.

## Håndtering af bogmærker

### Oprette bogmærker

Brug bogmærker til at udskrive hyppigt benyttede dokumenter, der er gemt på servere eller på internettet.

- 1 Åbn en webbrowser, og angiv derefter printerens IP-adresse i adressefeltet.

### Bemærkninger:

- Vis printerens IP-adresse på printerens startskærbillede. IP-adressen vises som fire sæt tal, adskilt af punktummer, f.eks. 123.123.123.123.

- Hvis du bruger en proxyserver, skal du deaktivere den midlertidigt for at indlæse websiden korrekt.

**2** Klik på **Bogmærker > Tilføj bogmærke**, og angiv derefter et bogmærkenavn.

**3** Vælg en adresseprotokol-type, og gør derefter ét af følgende:

- Til HTTP og HTTPS, skal du angive den URL, du vil bogmærke.
- Til HTTPS, skal du sørge for at bruge værtsnavnet i stedet for IP-adressen. Skriv for eksempel **myWebsite.com/sample.pdf** i stedet for at indtaste **123.123.123.123/sample.pdf**. Sørg for, at værtsnavnet samtidig stemmer overens med værdien for Common Name (CN) i servercertifikatet. Du kan få flere oplysninger om, hvordan du henter CN-værdien i servercertifikatet ved at gå til din webbrowseres hjælpeoplysninger.
- Til FTP, skal du angive FTP-adressen. For eksempel **myServer/myDirectory**. Angiv FTP-porten. Port 21 er standardporten til afsendelse af kommandoer.
- Til SMB skal du angive netværksmappens adresse. For eksempel **myServer/myShare/myFile.pdf**. Skriv navnet på netværksdomænet.
- Hvis det er nødvendigt, kan du vælge godkendelsestype til FTP og SMB.

Indtast en PIN-kode for at begrænse adgangen til bogmærket.

**Bemærk!** Programmet understøtter følgende filtyper: PDF, JPEG, TIFF og HTML-baserede websider. Andre filtyper som for eksempel DOCX og XLSX understøttes i nogle printermodeller.

**4** Klik på **Gem**.

## Opretter mapper

**1** Åbn en webbrowser, og angiv derefter printerens IP-adresse i adressefeltet.

### Bemærkninger:

- Vis printerens IP-adresse på printerens startskærbillede. IP-adressen vises som fire sæt tal, adskilt af punktummer, f.eks. 123.123.123.123.
- Hvis du bruger en proxyserver, skal du deaktivere den midlertidigt for at indlæse websiden korrekt.

**2** Klik på **Bogmærker > Tilføj mappe**, og indtast derefter et mappenavn.

**Bemærk!** Indtast en PIN-kode for at begrænse adgangen til mappen.

**3** Klik på **Gem**.

**Bemærk!** Du kan oprette mapper eller bogmærker i en mappe. For at oprette et bogmærke, skal du se [“Oprette bogmærker” på side 14](#).

## Håndtering af kontakter

### Tilføjelse af kontaktpersoner

**1** Åbn en webbrowser, og angiv derefter printerens IP-adresse i adressefeltet.

### Bemærkninger:

- Vis printerens IP-adresse på printerens startskærbillede. IP-adressen vises som fire sæt tal, adskilt af punktummer, f.eks. 123.123.123.123.

- Hvis du bruger en proxyserver, skal du deaktivere den midlertidigt for at indlæse websiden korrekt.

**2** Klik på **Adressebog**.

**3** I afsnittet Kontakter skal du tilføje en kontaktperson.

**Bemærk!** Du kan føje en kontaktperson til en eller flere grupper.

**4** Hvis det er nødvendigt, kan du angive en loginmetode for at tillade adgang til programmet.

**5** Foretag ændringerne.

## Tilføjelse af grupper

**1** Åbn en webbrowser, og angiv derefter printerens IP-adresse i adressefeltet.

### Bemærkninger:

- Vis printerens IP-adresse på printerens startskærbillede. IP-adressen vises som fire sæt tal, adskilt af punktummer, f.eks. 123.123.123.123.
- Hvis du bruger en proxyserver, skal du deaktivere den midlertidigt for at indlæse websiden korrekt.

**2** Klik på **Adressebog**.

**3** I afsnittet Kontaktgrupper tilføjes et gruppenavn.

**Bemærk!** Du kan tildele én eller flere kontaktpersoner til gruppen.

**4** Foretag ændringerne.

## Sletning af kontakter eller grupper

**1** Åbn en webbrowser, og angiv derefter printerens IP-adresse i adressefeltet.

### Bemærkninger:

- Vis printerens IP-adresse på printerens startskærbillede. IP-adressen vises som fire sæt tal, adskilt af punktummer, f.eks. 123.123.123.123.
- Hvis du bruger en proxyserver, skal du deaktivere den midlertidigt for at indlæse websiden korrekt.

**2** Klik på **Adressebog**.

**3** Gør et af følgende:

- I afsnittet Kontakter skal du klikke på en kontaktpersons navn og derefter redigere oplysningerne.
- I afsnittet Kontaktgrupper skal du klikke på en gruppes navn og derefter redigere oplysningerne.

**4** Foretag ændringerne.

## Sletning af kontakter eller grupper

**1** Åbn en webbrowser, og angiv derefter printerens IP-adresse i adressefeltet.

### Bemærkninger:

- Vis printerens IP-adresse på printerens startskærbillede. IP-adressen vises som fire sæt tal, adskilt af punktummer, f.eks. 123.123.123.123.



- Hvis du bruger en proxyserver, skal du deaktivere den midlertidigt for at indlæse websiden korrekt.

**2** Klik på **Adressebog**.

**3** Gør et af følgende:

- Fra afsnittet Kontakter skal du vælge en kontaktperson, du vil slette.
- Fra afsnittet Grupper skal du vælge et gruppenavn, du vil slette.

# Ilægning af papir og specialmedier

## Indstilling af størrelse og type af specialmediet

Bakkerne registrerer automatisk størrelsen på almindeligt papir. Gør følgende for specialmedier som mærkater, kort eller kuverter:

- 1 På startskærmen skal du navigere til:  
**Indstillinger > Papir > Bakkekonfiguration > Papirstørrelse/-type > vælg en papirkilde**
- 2 Konfigurer størrelsen og typen af specialmediet.

## Konfiguration af indstillinger til papirstørrelsen Universal

- 1 Fra startskærmen skal du trykke på **Indstillinger > Papir > Mediekonfiguration > Generel opsætning**.
- 2 Konfigurer indstillingerne.

## Ilægning i papirmagasiner

**⚠ FORSIGTIG - VÆLTEFARE:** Isæt hver enkelt papirmagasin separat for at reducere risikoen for, at udstyret bliver ustabilt. Sørg for, at alle andre papirmagasiner er lukkede.

- 1 Træk papirmagasinet ud.  
**Bemærk!** For at undgå papirstop må du ikke fjerne papirmagasinerne, mens printeren udskriver.



- 2 Juster styrene, så de passer til størrelsen på det papir, du lægger i.  
**Bemærk!** Brug indikatorerne i bunden af papirmagasinet til at placere styrene.

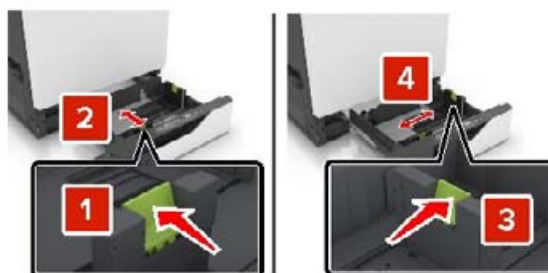

**3** Bøj, luft og juster papirkanterne inden ilægning.



**4** Læg papirstakken med den side, der skal udskrives på, opad.

**Bemærk!** Læg kun konvolutter i det valgfri papirmagasin til konvolutter.

**Advarsel - Potentiel skade:** Brug ikke konvolutter med frimærker, clips, snaplukning, ruder, indvendig belægning eller selvklæbende lim i det valgfri papirmagasin til konvolutter.

**Bemærkninger:**

- Læg brevpapir med forsiden opad og sidehovedet i venstre side af papirmagasinet til enkeltsideudskrivning.
- Læg brevpapir med forsiden nedad og sidehovedet i højre side af papirmagasinet til dobbeltsideudskrivning.
- Læg brevpapir med forsiden opad og sidehovedet i højre side af papirmagasinet til udskrivningsjob, der kræver efterbehandling.
- Læg brevpapir med forsiden nedad og sidehovedet i venstre side af papirmagasinet til dobbeltsideudskrivningsjob, der kræver efterbehandling.
- Læg forhullet papir med hullerne mod papirmagasinet forreste eller venstre side.
- Læg konvolutter med flapsiden nedad og mod papirmagasinet bagside. Læg europæiske konvolutter med flapsiden nedad og mod papirmagasinet venstre side.
- Skub ikke papiret ind i papirmagasinet.
- Sørg for, at stakkens højde ikke når op til indikatoren for maksimal papiropfyldning. Hvis bakken overfyldes, kan der opstå papirstop.

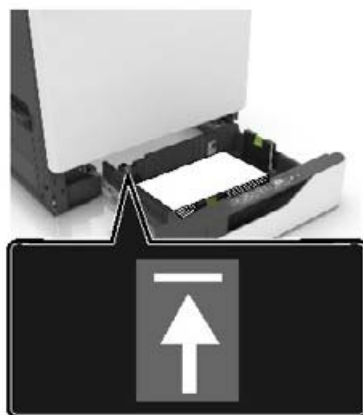

## 5 Isæt papirmagasinet.

Ved ilægning af en anden papirtype end almindeligt papir skal papirstørrelse og -type i Papirmenuen matche det papir, der er lagt i papirmagasinet.

# Ilægning af papir i MP-arkføderen

## 1 Åbn MP-arkføderen.

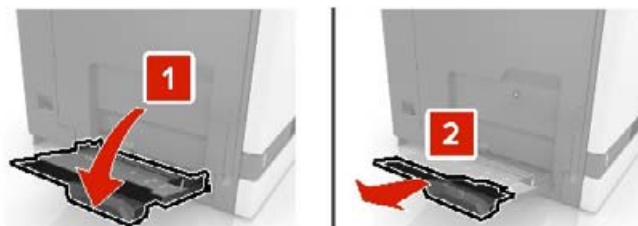

## 2 Juster styret så det passer til størrelsen på det papir, du lægger i.

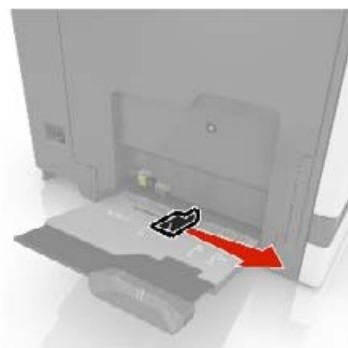

## 3 Bøj, luft og juster papirkanterne inden ilægning.



#### 4 Ilæg papiret.

- Ilæg papir, karton og transparenter med udskriftssiden nedad og således, at den øverste kant indføres i printerens først.



- Læg konvolutter med flapsiden opad og mod papirstyrets venstre side. Læg europæiske konvolutter med flapsiden opad og således, at den indføres i printerens først.



**Advarsel - Potentiel skade:** Brug aldrig konvolutter med frimærker, clips, snaplukning, ruder, indvendig belægning eller selvklæbende lim.

#### 5 Indstil papirstørrelsen og -typen via kontrolpanelet, så det svarer til det papir, der er lagt i bakken.

## Sammenkædning af papirmagasiner

#### 1 Åbn en webbrowser, og angiv derefter printerens IP-adresse i adressefeltet.

##### Bemærkninger:

- Vis printerens IP-adresse på printerens startskærm-billede. IP-adressen vises som fire sæt tal, adskilt af punktummer, f.eks. 123.123.123.123.
- Hvis du bruger en proxyserver, skal du deaktivere den midlertidigt for at indlæse websiden korrekt.

#### 2 Klik på **Indstillinger > Papir > Bakkekonfiguration**.

#### 3 Indstil den samme papirstørrelse og papirtype for de papirmagasiner, du sammenkæder.

#### 4 Gem indstillingerne.

#### 5 Klik på **Indstillinger > Enhed > Vedligeholdelse > Konfigurationsmenu > Bakkekonfiguration**.

#### 6 Indstil Kædning til papirmagasin til **Automatisk**.

#### 7 Gem indstillingerne.

Hvis du vil fjerne sammenkædningen af papirmagasiner, skal du sikre, at ingen bakker har samme indstillinger for papirstørrelse eller -type.

**Advarsel - Potentiel skade:** Temperaturen på fuseren varierer i forhold til den angivne papirtype. For at undgå problemer med udskrivning skal du matche papirtypeindstillinger i printeren med den papirtype, der er lagt i bakken.

# Papirstøtte

## Understøttede papirstørrelser

### Understøttede inputstørrelser

Papirstørrelse	Mål	550- arkskuffe	2200- arkskuffe	Konvolut skuffe	Flerformåls- arkføder <sup>1</sup>	Tosidet udskrive
<b>3 x 5</b>	76,2 x 127 mm (3 x 5 ")	X	X	X	✓	X
<b>4 x 6</b>	101,6 x 152,4 mm (4 x 6 ")	X	X	X	✓	X
<b>A4</b>	210 x 297 mm (8,3 x 11,7 ")	✓	✓	X	✓	✓
<b>A5 liggende</b>	210 x 148 mm (8,3 x 5,8 ")	✓	✓	X	✓	✓
<b>A5 stående<sup>2</sup></b>	148 x 210 mm (5,8 x 8,3 ")	✓	X	X	✓	✓
<b>A6</b>	105 x 148 mm (4,1 x 5,8 ")	X	X	X	✓	✓
<b>Banner</b>	Maks. bredde: 215,9 mm (8,5 ") Maks. længde: 1320,8 mm (52 ")	X	X	X	✓	X
<b>Executive</b>	184,2 x 266,7 mm (7,3 x 10,5 ")	✓	X	X	✓	✓
<b>Folio</b>	215,9 x 330,2 mm (8,5 x 13 ")	✓	✓	X	✓	✓
<b>JIS B5</b>	182 x 257 mm (7,2 x 10,1 ")	✓	X	X	✓	✓
<b>Legal</b>	215,9 x 355,6 mm (8,5 x 14 ")	✓	✓	X	✓	✓
<b>Letter</b>	215,9 x 279,4 mm (8,5 x 11 ")	✓	✓	X	✓	✓
<b>Oficio</b>	216 x 340 mm (8,5 x 13,4 ")	✓	✓	X	✓	✓
<b>Statement</b>	139,7 x 215,9 mm (5,5 x 8,5 ")	✓	X	X	✓	✓

\* Denne papirkilde understøtter ikke automatisk størrelsesregistrering.

<sup>2</sup> A5 stående registreres som Universal i standard- og ekstraskuffer til 550 ark.

Papirstørrelse	Mål	550- arkskuffe	2200- arkskuffe	Konvolut skuffe	Flerformåls- arkføder <sup>1</sup>	Tosidet udskrive
<b>Universal</b>	139,7 x 148 mm til 215,9 x 355,6 mm (5,5 x 5,8 " til 8,5 x 14 ")	X	X	X	✓	X
<b>Universal</b>	76,2 x 127 mm til 229 x 359,9 mm (3 x 5 " til 9 x 14,2 ")	✓	X	X	✓	✓
<b>Universal</b>	98,4 x 162 mm til 176 x 250 mm (3,9 x 6,4 " til 6,9 x 9,8 ")	X	X	✓	X	X
<b>Universal</b>	210 x 215,9 mm til 210 x 1321 mm (8,27 x 8,5 " til 8,27 x 52 ")	X	X	X	✓	X
<b>7 3/4 konvolut</b>	98 x 190,5 mm (3,9 x 7,5 ")	X	X	✓	✓	X
<b>9 konvolut</b>	98,4 x 225,4 mm (3,86 x 8,9 ")	X	X	✓	✓	X
<b>10 konvolut</b>	104,8 x 241,3 mm (4,1 x 9,5 ")	X	X	✓	✓	X
<b>B5 konvolut</b>	176 x 250 mm (6,9 x 9,8 ")	X	X	✓	✓	X
<b>C4 konvolut</b>	229 x 324 mm (9 x 13 ")	X	X	X	✓	X
<b>C5 konvolut</b>	162 x 229 mm (6,4 x 9 ")	X	X	✓	✓	X
<b>DL konvolut</b>	110 x 220 mm (4,3 x 8,7 ")	X	X	✓	✓	X
<b>Anden konvolut</b>	98,4 x 162 mm til 229 x 359,9 mm (3,9 x 6,4 " til 9 x 14,2 ")	X	X	X	✓	X

\* Denne papirkilde understøtter ikke automatisk størrelsesregistrering.

<sup>2</sup> A5 stående registreres som Universal i standard- og ekstraskuffer til 550 ark.



## Understøttede outputstørrelser

Papirstørrelse	Mål	Standard skuffe	Hæfteefterbehandler	
			Offset	Hæftning
<b>3 x 5</b>	76,2 x 127 mm (3 x 5 ")	✓	X	X
<b>4 x 6</b>	101,6 x 152,4 mm (4 x 6 ")	✓	X	X
<b>A4</b>	210 x 297 mm (8,3 x 11,7 ")	✓	✓	✓
<b>A5 liggende</b>	210 x 148 mm (8,3 x 5,8 ")	✓	✓	X
<b>A5 stående*</b>	148 x 210 mm (5,8 x 8,3 ")	✓	X	X
<b>A6</b>	105 x 148 mm (4,1 x 5,8 ")	✓	X	X
<b>Executive</b>	184,2 x 266,7 mm (7,3 x 10,5 ")	✓	✓	X
<b>Folio</b>	215,9 x 330,2 mm (8,5 x 13 ")	✓	✓	✓
<b>JIS B5</b>	182 x 257 mm (7,2 x 10,1 ")	✓	✓	X
<b>Legal</b>	215,9 x 355,6 mm (8,5 x 14 ")	✓	✓	✓
<b>Letter</b>	215,9 x 279,4 mm (8,5 x 11 ")	✓	✓	✓
<b>Oficio</b>	216 x 340 mm (8,5 x 13,4 ")	✓	✓	✓
<b>Statement</b>	139,7 x 215,9 mm (5,5 x 8,5 ")	✓	X	X
<b>Universal</b>	139,7 x 148 mm til 215,9 x 359,9 mm (5,5 x 5,8 " til 8,5 x 14,2 ")	✓	X	X
<b>Universal</b>	76,2 x 127 mm til 229 x 359,9 mm (3 x 5 " til 9 x 14,2 ")	✓	X	✓
<b>Universal</b>	98,4 x 162 mm til 176 x 250 mm (3,9 x 6,4 " til 6,9 x 9,8 ")	✓	X	X
<b>Universal</b>	210 x 215,9 mm til 210 x 1321 mm (8,27 x 8,5 " til (8,27 x 52 ")	✓	X	X
<b>7 3/4 konvolut</b>	98 x 190,5 mm (3,9 x 7,5 ")	✓	X	X

\* A5 stående registreres som Universal i standard- og ekstraskuffer til 550 ark.

Papirstørrelse	Mål	Standard skuffe	Hæfteefterbehandler	
			Offset	Hæftning
<b>9 konvolut</b>	98,4 x 225,4 mm (3,86 x 8,9 ")	✓	X	X
<b>10 konvolut</b>	104,8 x 241,3 mm (4,1 x 9,5 ")	✓	X	X
<b>B5 konvolut</b>	176 x 250 mm (6,9 x 9,8 ")	✓	X	X
<b>C4 konvolut</b>	229 x 324 mm (9 x 13 ")	✓	X	X
<b>C5 konvolut</b>	162 x 229 mm (6,4 x 9 ")	✓	X	X
<b>DL konvolut</b>	110 x 220 mm (4,3 x 8,7 ")	✓	X	X
<b>Anden konvolut</b>	98,4 x 162 mm til 229 x 359,9 mm (3,9 x 6,4 " til (9 x 14,2 ")	✓	X	X
* A5 stående registreres som Universal i standard- og ekstraskuffer til 550 ark.				

## Understøttede papirtyper

### Understøttede inputtyper

**Bemærk!** Etiketter, konvolutter og karton udskrives altid ved nedsat hastighed.

Papirtype	550 ark skuffe	2200 ark skuffe	Konvolut skuffe	Flerformåls-arkføder	Tosidet udskrive
<b>Almindeligt papir</b>	✓	✓	X	✓	✓
<b>Karton<sup>2</sup></b>	✓ <sup>1</sup>	X	X	✓ <sup>1</sup>	✓
<b>Genbrug</b>	✓	✓	X	✓	✓
<b>Glittet</b>	✓	✓	X	✓	✓
<b>Tykt blankt</b>	✓	✓	X	✓	✓
<b>Etiketter</b>	✓	X	X	✓	X
<b>Vinyletiketter</b>	✓	X	X	✓	X
<b>Bankpost</b>	✓	✓	X	✓	✓
<b>Konvolut</b>	X	X	✓	✓	X

<sup>1</sup> Denne papirkilde understøtter op til 176 g/m<sup>2</sup> kartonvægt.

<sup>2</sup> Karton, der vejer mere end 176 g/m<sup>2</sup>, understøttes kun i enkeltsidet udskrivning ved brug af en standardskuffe til 550 ark.

Papirtype	550 ark skuffe	2200 ark skuffe	Konvolut skuffe	Flerformåls-arkføder	Tosidet udskrive
Grov konvolut	X	X	✓	✓	X
Transparent	X	X	X	✓	X
Brevpapir	✓	✓	X	✓	✓
Forudskrevet	✓	✓	X	✓	✓
Farvet papir	✓	✓	X	✓	✓
Let papir	✓	✓	X	✓	✓
Tungt papir	✓	✓	X	✓	✓
Ru bomuld	✓	✓	X	✓	✓

<sup>1</sup> Denne papirkilde understøtter op til 176 g/m<sup>2</sup> kartonvægt.

<sup>2</sup> Karton, der vejer mere end 176 g/m<sup>2</sup>, understøttes kun i enkeltsidet udskrivning ved brug af en standardskuffe til 550 ark.

## Understøttede outputtyper

Papirtype	Hæfteefterbehandler		
	Ikke efterbehandling	Offset	Hæftning
Almindeligt papir	✓	✓	✓
Karton	✓	✓	X
Transparent	✓	X	X
Genbrug	✓	✓	✓
Glittet	✓	✓	X
Tykt blankt	✓	✓	X
Etiketter	✓	X	X
Vinyletiketter	✓	X	X
Bankpost	✓	✓	✓
Konvolut	✓	✓	X
Grov konvolut	✓	✓	X
Brevpapir	✓	✓	✓
Forudskrevet	✓	✓	✓
Farvet papir	✓	✓	✓
Let papir	✓	✓	✓
Tungt papir	✓	✓	✓
Ru bomuld	✓	✓	✓

## Understøttede papirvægte

Papirtype	Standardskuffe til 550 ark	Skuffe til 2200 ark	Konvolutskuffe	Flerformålsarkføder
<b>Almindeligt papir<sup>1,2</sup></b>	60–176 g/m <sup>2</sup> (16–47 lb) <sup>3</sup>	60–120 g/m <sup>2</sup> (16–32 lb)	Ikke tilgængelig	60-176 g/m <sup>2</sup> (16-47 lb)
<b>Bannerpapir</b>	Ikke tilgængelig	Ikke tilgængelig	Ikke tilgængelig	90-105 g/m <sup>2</sup> (24-28 lb)
<b>Glittet</b>	88-176 g/m <sup>2</sup> (60-120 lb)	Ikke tilgængelig	Ikke tilgængelig	88-176 g/m <sup>2</sup> (60-120 lb)
<b>Karton</b>	88-300 g/m <sup>2</sup> (60-192 lb)	Ikke tilgængelig	Ikke tilgængelig	163-176 g/m <sup>2</sup> (90-120 lb)
<b>Etiketter</b>	88-300 g/m <sup>2</sup> (60-192 lb)	Ikke tilgængelig	Ikke tilgængelig	199-220 g/m <sup>2</sup> (53-59 lb)
<b>Konvolutter</b>	Ikke tilgængelig	Ikke tilgængelig	60–105 g/m <sup>2</sup> (16–28 lb) <sup>4,5</sup>	60-105 g/m <sup>2</sup> (16-28 lb)

<sup>1</sup> Kortbanet papir, der vejer mindst 90 g/m<sup>2</sup> (24 lb), understøttes i tosidet udskrivning.

<sup>2</sup> Genbrugspapir, der vejer 75-120 g/m<sup>2</sup> (20-32 lb), understøttes i tosidet udskrivning.

<sup>3</sup> Papirvægten understøttes også i tosidet udskrivning.

<sup>4</sup> Maksimalvægt for 100 % bomuld er 24 lb tykt.

<sup>5</sup> 28 lb tykke konvolutter må højst indeholde 25 % bomuld.

# Udskrivning



**FORSIGTIG - KLEMNINGSFARE:** For at undgå risikoen for en klemningsskade, skal du være forsigtig i områder markeret med denne mærkat. Klemningsskader kan opstå omkring bevægelige dele, f.eks. mekanismer, døre, papirmagasiner og dæksler.

## Udskrivning fra en computer

**Bemærk!** Til etiketter, karton og konvolutter skal du indstille papirstørrelsen og -typen i printerens, før du udskriver dokumentet.

- 1 Fra dokumentet, som du forsøger at udskrive, skal du åbne dialogboksen Udskriv.
- 2 Juster om nødvendigt indstillingerne.
- 3 Udskriv dokumentet.

## Udskrivning af formularer



- 1 På startskærmen skal du navigere til:  
**Formular + favorit** > vælg skema > **Udskriv**
- 2 Indstil om nødvendigt udskriftsindstillingerne.
- 3 Send udskriftsjobbet.

## Udskrivning fra en mobil enhed

### Udskrivning fra en mobil enhed vha. Google Cloud Print

Google Cloud Print™ er en udskrivningstjeneste, der gør det muligt for dig at udskrive til enhver Google Cloud Print-kompatibel printer.

Inden du begynder, skal du kontrollere at:

- Printerens er registreret på serveren. Google Cloud Print.
  - Cloud Print-plugin'et downloades fra Google Play™ Butik og aktiveres i den mobile enhed.
- 1 Åbn et dokument fra din mobile Android™-enhed, eller vælg et dokument fra filhåndteringen.
  - 2 Tryk på  > **Udskriv**.
  - 3 Vælg en printer, og tryk derefter på .

## Udskrivning fra en mobil enhed vha. AirPrint



AirPrint-softwarefunktionen er en Mobile Printing-løsning, der giver dig mulighed for at udskrive direkte fra Apple-enheder til en AirPrint-certificeret printer.

### Bemærkninger:

- Kontroller, at Apple-enheden og printeren er sluttet til det samme netværk. Hvis netværket har flere trådløse hubs, skal du sørge for, at begge enheder er tilsluttet det samme undernet.
- Dette program understøttes kun på nogle Apple-modeller.

**1** Vælg et dokument fra din filhåndtering, eller start et kompatibelt program på din mobilenhed.

**2** Tryk på ikonet del, og tryk derefter på **Udskriv**.

**3** Vælg en printer.

Juster om nødvendigt indstillingerne.

**4** Udskriv dokumentet.



## Udskrivning fra en mobil enhed vha. Wi-Fi Direct®

Wi-Fi Direct® er en udskrivningstjeneste, der gør det muligt for dig at udskrive til enhver Wi-Fi Direct-kompatibel printer.

**Bemærk!** Sørg for, at den mobile enhed er sluttet til printerens trådløse netværk. Der er flere oplysninger i ["Tilslutning af en mobil enhed til printerens trådløse netværk" på side 80](#).

**1** Åbn en kompatibel app fra den mobile enhed, eller vælg et dokument fra filhåndteringen.

**2** Gør et af følgende, afhængigt af den mobile enhed:

- Tryk på  > **Udskriv**.
- Tryk på  > **Udskriv**.
- Tryk på  > **Udskriv**.

**3** Vælg en printer, og juster derefter indstillingerne, hvis det er nødvendigt.

**4** Udskriv dokumentet.

## Udskrivning fra et flashdrev

### 1 Indsæt flashdrevet.



#### Bemærkninger:

- Hvis du indsætter flashdrevet, når der vises en fejlmeddelelse, vil printeren ignorere flashdrevet.
- Hvis du indsætter flashdrevet, mens printeren behandler andre job, vises meddelelsen **I brug** på displayet.

### 2 Tryk på det dokument, du vil udskrive, på displayet.

Indstil om nødvendigt udskriftsindstillingerne.

### 3 Send udskriftsjobbet.

Tryk på **USB-drev** for at udskrive et andet job.

**Advarsel - Potentiel skade:** For at undgå tab af data eller printerfejl må du ikke berøre flashdrevet eller printeren i viste område, mens der aktivt udskrives, læses eller skrives fra hukommelsesenheden.



## Understøttede flashdrev og filtyper

### Flashdrev

#### Bemærkninger:

- Printeren understøtter højhastigheds-USB-flashdrev af full-speed-standard.
- USB-flashdrev skal understøtte FAT-filsystemet (File Allocation Tables).

Der er blevet afprøvet og godkendt mange flashdrev til brug sammen med denne printer. Kontakt det sted, hvor du købte printeren, for at få yderligere oplysninger.

### Filtyper

Dokumenter:

- .doc eller .docx
- .xls eller .xlsx
- .ppt eller .pptx
- .pdf
- .xps

Billeder:

- .dcx
- .gif
- .jpeg eller .jpg
- .bmp
- .pcx
- .tiff eller .tif
- .png

## Konfiguration af fortrolige job

1 Fra kontrolpanelet skal du navigere til:

**Indstillinger > Sikkerhed > Opsætning af fortrolig udskrivning**

2 Konfiguration af indstillinger.

Brug	For at
Maks. ugyldige PIN koder	Indstil det antal gange, en ugyldig PIN-kode kan indtastes. <b>Bemærk!</b> Når grænsen nås, slettes udskriftsjobbene for det pågældende brugernavn.
Fortroligt jobudløb	Angiv udløbstiden for fortrolige udskriftsjob. <b>Bemærk!</b> Fortroligt tilbageholdte job gemmes i printeren, indtil de frigives eller slettes manuelt.
Udløb for gentagne job	Angiv udløbstiden for gentagne udskriftsjob. <b>Bemærk!</b> Gentagne tilbageholdte job gemmes i printerhukommelsen, så de kan udskrives på et senere tidspunkt.



Brug	For at
Udløb for job m. godkend	Angiv udløbstiden, hvor printeren udskriver en kopi, før de resterende kopier udskrives. <b>Bemærk!</b> Job med godkendelse udskrives i én kopi for at kontrollere, om de er tilfredsstillende, før du udskriver de resterende kopier.
Udløb for reserv. job	Angiv udløbstiden for, hvor lang tid printerens skal gemme udskriftsjob. <b>Bemærk!</b> Reserverede tilbageholdte job slettes automatisk efter udskrivning.
Kræv, at alle job skal tilbageholdes	Indstil printerens til at tilbageholde alle udskriftsjob.
Bevar identiske dokumenter	Indstil printerens til at udskrive alle dokumenter med det samme filnavn.

## Udskrive fortrolige og andre tilbageholdte job

- 1 Med et åbent dokument skal du klikke på **Fil > Udskriv**.
- 2 Klik på **Egenskaber**, **Foretrukne**, **Optioner** eller **Opsætning**.
- 3 Klik på **Udskriv og tilbagehold**.
- 4 Vælg **Brug udskriv og tilbagehold**, og tildel derefter et brugernavn.
- 5 Vælg udskriftsjobtypen (Fortrolig, Gentagne, Reserver eller Bekræft).  
Hvis udskriftsjobbet er fortroligt, skal du indtaste en firecifret PIN-kode.
- 6 Klik på **OK** eller **Udskriv**.
- 7 Frigiv udskriftsjobbet på printerens startskærm-billede.
  - For fortrolige udskriftsopgaver skal du navigere til:  
**Tilbageholdte job** > vælg dit brugernavn > **Fortrolig** > angiv PIN-koden > vælg udskriftsjobbet > konfigurer indstillingerne > **Udskriv**
  - For andre udskriftsjob skal du navigere til:  
**Tilbageholdte job** > vælg dit brugernavn > vælg udskriftsjobbet > konfigurer indstillingerne > **Udskriv**

## Udskrivning af skrifttypeeksempler

- 1 Fra startskærmen skal du trykke på **Indstillinger > Rapporter > Udskriv > Udskriv skrifttyper**.
- 2 Tryk på **PCL-skrifttyper** eller **PS-skrifttyper**.

## Udskrive en biblioteksliste

Fra startskærmen skal du trykke på **Indstillinger > Rapporter > Udskriv > Udskriv bibliotek**.

# annullering af et udskriftsjob

## Fra printerens kontrolpanel

- 1 Tryk på **Jobkø** på startskærmen.

**Bemærk!** Du kan også få adgang til denne indstilling ved at trykke på den øverste del af startskærmen.

- 2 Vælg det job, du vil annullere.

## Fra computeren

- 1 Gør et af følgende afhængigt af dit operativsystem:

- Åbn mappen Printere, og vælg derefter din printer.
- Fra Systemindstillinger i Apple-menuen skal du navigere til din printer.

- 2 Vælg det job, du vil annullere.

# Beskrivelse af printermenuer

## Menuoversigt

Enhed	<ul style="list-style-type: none"> <li>• <a href="#">Præferencer</a></li> <li>• <a href="#">Økotilstand</a></li> <li>• <a href="#">Fjernkontrolpanel</a></li> <li>• <a href="#">Meddelelser</a></li> <li>• <a href="#">Strømstyring</a></li> </ul>	<ul style="list-style-type: none"> <li>• <a href="#">Tilgængelighed</a></li> <li>• <a href="#">Gendan standardindstillinger</a></li> <li>• <a href="#">Vedligeholdelse</a></li> <li>• <a href="#">Synlige ikoner på startskærm</a></li> <li>• <a href="#">Om denne printer</a></li> </ul>
Udskrive	<ul style="list-style-type: none"> <li>• <a href="#">Layout</a></li> <li>• <a href="#">Opsætning</a></li> <li>• <a href="#">Kvalitet</a></li> <li>• <a href="#">Jobregnskab</a></li> <li>• <a href="#">XPS</a></li> </ul>	<ul style="list-style-type: none"> <li>• <a href="#">PDF</a></li> <li>• <a href="#">PostScript</a></li> <li>• <a href="#">PCL</a></li> <li>• <a href="#">HTML</a></li> <li>• <a href="#">Billede</a></li> </ul>
Papir	<ul style="list-style-type: none"> <li>• <a href="#">Konfiguration af papirmagasin</a></li> </ul>	<ul style="list-style-type: none"> <li>• <a href="#">Mediekonfiguration</a></li> </ul>
USB-drev	<ul style="list-style-type: none"> <li>• <a href="#">Udskrivning fra flashdrev</a></li> </ul>	
Netværk/porter	<ul style="list-style-type: none"> <li>• <a href="#">Netværksoversigt</a></li> <li>• <a href="#">Trådløs</a></li> <li>• <a href="#">Ethernet</a></li> <li>• <a href="#">TCP/IP</a></li> <li>• <a href="#">SNMP</a></li> <li>• <a href="#">IPSec</a></li> <li>• <a href="#">802.1x</a></li> </ul>	<ul style="list-style-type: none"> <li>• <a href="#">LPD-konfiguration</a></li> <li>• <a href="#">HTTP/FTP-indstillinger</a></li> <li>• <a href="#">USB</a></li> <li>• <a href="#">Begræns ekstern netværksadgang</a></li> <li>• <a href="#">Google Cloud Print</a></li> <li>• <a href="#">Wi-Fi Direct</a></li> </ul>
Sikkerhed	<ul style="list-style-type: none"> <li>• <a href="#">Login-metoder</a></li> <li>• <a href="#">Tidsstyrede USB-enheder</a></li> <li>• <a href="#">Sikkerhedsovervågningslog</a></li> <li>• <a href="#">Login-restriktioner</a></li> <li>• <a href="#">Indstilling af fortrolig udskrift</a></li> </ul>	<ul style="list-style-type: none"> <li>• <a href="#">Diskkryptering</a></li> <li>• <a href="#">Slet midlertidige datafiler</a></li> <li>• <a href="#">Løsninger for LDAP-indstillinger</a></li> <li>• <a href="#">Diverse</a></li> </ul>
Rapporter	<ul style="list-style-type: none"> <li>• <a href="#">Side med menuindstillinger</a></li> <li>• <a href="#">Enhed</a></li> </ul>	<ul style="list-style-type: none"> <li>• <a href="#">Udskrive</a></li> <li>• <a href="#">Netværk</a></li> </ul>
<a href="#">Hjælp</a>	<ul style="list-style-type: none"> <li>• Udskriv alle vejledninger</li> <li>• Vejledning til farvekvalitet</li> <li>• Tilslutningsvejledning</li> <li>• Informationsvejledning</li> </ul>	<ul style="list-style-type: none"> <li>• Medievejledning</li> <li>• Vejl. flytn. af printeren</li> <li>• Vejledning til udskriftskvalitet</li> <li>• Vejledning til forbrugsstoffer</li> </ul>
<a href="#">Fejlfinding</a>	Testsider med udskriftskvalitet	

# Enhed

## Præferencer

Element i menuen	Beskrivelse
<b>Displaysprog</b>	Bestemmer, hvilket sprog teksten i displayet skal vises på.
<b>Land/område</b>	Identificer landet eller regionen, som printerens er konfigureret til at fungere i.
<b>Kør installation</b> Fra* Til	Kør opsætningsguiden.
<b>Tastatur</b> Tastaturtype	Vælg et sprog som en tastaturtype. <b>Bemærk!</b> Alle værdierne for Tastaturtype vises muligvis ikke, eller kræver installation af specialhardware for at blive vist.
<b>Viste oplysninger</b> Vis tekst 1 (IP-adresse*) Vis tekst 2 (dato/klokkeslæt*) Tilpasset tekst 1 Tilpasset tekst 2	Angiv oplysningerne, der skal vises på startskærmen.
<b>Dato og klokkeslæt</b> Konfigurer Aktuel dato og klokkeslæt Indstil dato og klokkeslæt manuelt Datoformat (MM-DD-ÅÅÅÅ*) Klokkeslætsformat (12 timer A.M./P.M.*) Tidszone (UTC-5:00*) Netværkstidsprotokol Aktivér NTP (Til*) NTP-server Aktivér Godkendelse (Ingen*)	Konfigurer printerens dato og klokkeslæt og netværkstidsprotokol.
<b>Papirstørrelser</b> USA* Metrisk	Angiv måleenheden til papirstørrelser. <b>Bemærk!</b> Det land eller område, der er valgt i den indledende opsætningsguide bestemmer indstillingen for den indledende papirstørrelse.
<b>Skærmens lysstyrke</b> 20-100% (90*)	Juster displayets lysstyrke.
<b>Adgang til flashdrev</b> Aktiveret* Deaktiveret	Aktivér adgang til flashdrev.
<b>Lydfeedback</b> Knapfeedback (Til*) Lydstyrke (5*)	<ul style="list-style-type: none"> <li>Aktivér lydfeedback for tryk på knapper, panelinteraktioner, prompts om ilagt papir og fejlmeddelelser.</li> <li>Juster lydstyrke for feedback.</li> </ul>
<b>Bemærk!</b> En stjerne (*) ud for en værdi angiver standardindstillingen.	

Element i menuen	Beskrivelse
<b>Skærmtimeout</b> 5-300 sekunder (60*)	Indstil den inaktive periode, der skal gå, før displayet viser startskærmen, eller før printeren automatisk logger ud fra en brugerkonto.
<b>Bemærk!</b> En stjerne (*) ud for en værdi angiver standardindstillingen.	

## Økotilstand

Element i menuen	Beskrivelse
<b>Udskrive</b> Sider (1-sidet*) Sider pr. ark (Fra*) Tonersværningsgrad (4*) Farvebesparelse (Fra*)	Konfigurer printerens udskriftsindstillinger.
<b>Bemærk!</b> En stjerne (*) ud for en værdi angiver standardindstillingen.	

## Fjernkontrolpanel

Element i menuen	Beskrivelse
<b>Ekstern VNC-forbindelse</b> Tillad ikke* Tillad	Tilslut en ekstern Virtual Network Computing-klient (VNC) til det eksterne kontrolpanel.
<b>Godkendelsestype</b> Ingen* Standardgodkendelse	Indstil godkendelsestypen, når du får adgang til VNC-klientserveren.
<b>VNC-adgangskode</b>	Angiv den adgangskode, der skal bruges til at oprette forbindelse til VNC-klientserveren. <b>Bemærk!</b> Dette menupunkt vises kun, hvis Godkendelsestype er indstillet til Standardgodkendelse.
<b>Bemærk!</b> En stjerne (*) ud for en værdi angiver standardindstillingen.	

## Meddelelser

Element i menuen	Beskrivelse
<b>Lys ved fejl</b> Fra Til*	Indstil indikatorlampen til at tænde, når der opstår en printerfejl. <b>Bemærk!</b> Dette menupunkt vises kun på nogle printermodeller.
<b>Alarmkontrol</b> Fra Enkelt* Kontinuerligt	Indstil antallet af gange, alarmen lyder, når printeren kræver handling fra brugeren.
<b>Bemærk!</b> En stjerne (*) ud for en værdi angiver standardindstillingen.	

Element i menuen	Beskrivelse
<b>Forbrugsstoffer</b> Vis beregninger over forbrugsstoffer (Vis beregninger*) Kasettealarm (enkelt*)	<ul style="list-style-type: none"> <li>• Vis den forventede status for forbrugsstoffer.</li> <li>• Indstil antallet af gange, alarmen lyder, når tonerkassetten er ved at være tom.</li> </ul>
<b>Opsætning af e-mailadvarsel</b> E-mailopsætning Primær SMTP gateway Primær SMTP gatewayport (25*) Sekundær SMTP gateway Sekundær SMTP gatewayport (25*) SMTP Timeout (30 sekunder*) Svaradresse Brug altid SMTP-standardsvaradresse (Fra*) Brug SSL/TLS (Deaktiveret*) Kræver Betroet certifikat (Til*) SMTP servergodkendelse (Ingen godkendelse påkrævet*) Enhedsinitieret E-mail (Ingen*) Brug legit.opl. for Active Directory-enh. (Fra*) Bruger-id til enheden Adgangskode til enheden Kerberos 5-OMRÅDE NTLM-Domæne Deaktiver fejlen "SMTP-server ikke konfigureret" (Fra*)	Konfigurer printerens e-mailindstillinger.
<b>Forebyggelse af fejl</b> Papirstophjælp (Til*) Fortsæt automatisk (Til*) Automatisk genstart Automatisk genstart (Genstart altid*) Maks. autom. genstarter (2*) Automatisk genstart af vindue (720 sekunder*) Vis fejl på kort papir (Automatisk fjernelse*) Beskyt side (Fra*)	<ul style="list-style-type: none"> <li>• Indstil printeren til at fjerne tomme sider eller sider med delvise udskrifter, når fastklemte sider er blevet fjernet.</li> <li>• Lad printeren fortsætte med automatisk at behandle eller udskrive et job, efter visse printerbetingelser, der kræver brugerhandling, er ryddet.</li> <li>• Indstil printeren til at genstarte automatisk, hvis der opstår en fejl.</li> <li>• Indstil printeren, så du får vist en meddelelse, når der opstår en fejl på grund af kort papir.</li> <li>• Indstil printeren til at behandle hele siden i hukommelsen, inden den udskrives.</li> </ul>
<b>Gendan indh. v. papirstop</b> Genopret ved stop (Auto*)	<ul style="list-style-type: none"> <li>• Indstil printeren til at genudskrive fastklemte sider.</li> <li>• Angiv, hvordan du vil genstarte et scanningsjob efter løsning af papirstop.</li> </ul>
<b>Bemærk!</b> En stjerne (*) ud for en værdi angiver standardindstillingen.	

## Strømstyring

Element i menuen	Beskrivelse
<b>Slumretilstandsprofil</b> Udskriv fra slumretilstand Forbliv vågen efter udskrivning Gå i slumretilstand efter udskrivning*	Indstil printeren til at forblive i tilstanden Klar eller gå tilbage til slumretilstand efter udskrivning.
<b>Timeout</b> Slumretilstand 1-120 minutter (15*)	Indstil den inaktive periode, der skal gå, før printeren begynder at køre i slumretilstand.
<b>Timeout</b> Dvaletimeout Deaktiveret 1 time 2 timer 3 timer 6 timer 1 dag 2 dage 3 dage* 1 uge 2 uger 1 måned	Indstil den tid, der skal gå, før printeren slukkes.
<b>Timeout</b> Dvaletimeout ved forbindelse Dvale Sæt ikke i dvale*	Sæt Dvaletimeout til at slukke for printeren, så længe der findes en aktiv Ethernet-forbindelse.
<b>Planlæg strømtilstande</b> Tidsplaner Tilføj ny tidsplan	Indstil printeren til at gå i slumre- eller dvaletilstand.
<b>Bemærk!</b> En stjerne (*) ud for en værdi angiver standardindstillingen.	

## Tilgængelighed

Element i menuen	Beskrivelse
<b>Tidsperiode for ens tastetryk</b> 0-5 sekunder (0*)	Angiv det interval, hvor printeren ignorerer ens tastetryk på et tilsluttet tastatur.
<b>Indledende forsinkelse ved tastegentagelse</b> 0,25-5 sekunder (1*)	Angiv den første forsinkelsesvarighed, før et gentaget tastetryk begynder gentagelsen. <b>Bemærk!</b> Vises kun, når der slutes et tastatur til printeren.
<b>Hastighed på tastegentagelse</b> 0,5-30 (30*)	Angiv antal tryk pr. sekund for et gentaget tastetryk. <b>Bemærk!</b> Vises kun, når der slutes et tastatur til printeren.
<b>Bemærk!</b> En stjerne (*) ud for en værdi angiver standardindstillingen.	

Element i menuen	Beskrivelse
<b>Forlæng skærmtimeout</b> Fra* Til	Lad brugeren blive på samme sted, og nulstil timeren for Skærmtimeout, når den udløber, i stedet for vende tilbage til startskærmen.
<b>Bemærk!</b> En stjerne (*) ud for en værdi angiver standardindstillingen.	

## Gendan standardindstillinger

Element i menuen	Beskrivelse
<b>Gendan indstil.</b> Gendan alle indstillinger Gendan printerindstillinger Gendan netværksindstillinger Gendan appindstillinger	Gendan printerens standardindstillinger.

## Vedligeholdelse

### Konfigurationsmenu

Element i menuen	Beskrivelse
<b>USB-Konfiguration</b> USB-PnP 1* 2	Skift USB-drivertilstand for printeren for at forbedre dens kompatibilitet med en pc.
<b>USB-Konfiguration</b> USB-hastighed Fuld Auto*	Indstil USB-porten til at køre med fuld hastighed, og deaktiver dens højhastighedsmuligheder.
<b>Konfiguration af papirmagasin</b> Størrelsesregistrering Bakke [x] Registrering Fra Til*	Indstil bakken til automatisk at registrere størrelsen på det papir, der er lagt i den.
<b>Konfiguration af papirmagasin</b> Kædning til papirmagasin Automatisk* Fra	Indstil printeren til at forbinde de bakker, der har de samme indstillinger for papirtype og -størrelse.
<b>Konfiguration af papirmagasin</b> Vis meddelelse om Indsæt bakke Fra Kun i forbindelse med ukendte størrelser* Altid	Vis meddelelsen <b>Papirmagasin</b> .
<b>Bemærk!</b> En stjerne (*) ud for en værdi angiver standardindstillingen.	



Element i menuen	Beskrivelse
<b>Konfiguration af papirmagasin</b> A5 ilægges Kort kant Lang kant*	Angiv en standardretning for ilægning af papir i A5-størrelse i alle papirkilder.
<b>Konfiguration af papirmagasin</b> Papirprompt Auto* Flerformålsarkføder Manuelt papir	Indstil papirkilden, som brugeren fylder i, når der vises en meddelelse om ilægning af papir.
<b>Konfiguration af papirmagasin</b> Konvolutprompte Auto* Flerformålsarkføder Manuel konvolut	Indstil papirkilden, som brugeren fylder i, når der vises en meddelelse om ilægning af konvolut.
<b>Konfiguration af papirmagasin</b> Prompthandling Spørg bruger* Fortsæt Brug nuværende	Indstil printeren til at løse papir- eller konvolutrelaterede, når du bliver bedt om det.
<b>Rapporter</b> Side med menuindstillinger Log m. Begivenh. Oversigt over log m. begivenhed Statistik for sundhedstjek	Udskriv rapporter om printerens menuindstillinger, status og hændelseslogs.
<b>Printeremuleringer</b> PPDS-emulering Fra* Til	Indstil printeren til at genkende og bruge PPDS-datastrømmen.
<b>Printeremuleringer</b> PS-emulering Fra Til*	Indstil printeren til at genkende og bruge PS-datastrømmen.
<b>Printeremuleringer</b> Emulatorsikkerhed Timeout for side 0-60 (60*)	Indstil timeout for side ved emulering.
<b>Printeremuleringer</b> Emulatorsikkerhed Nulstil emulator efter job Fra* Til	Nulstil emuleringen efter et udskriftsjob.
<b>Bemærk!</b> En stjerne (*) ud for en værdi angiver standardindstillingen.	

Element i menuen	Beskrivelse
<b>Printeremuleringer</b> Emulatorsikkerhed Deaktiver adgang til printermeddelelser Fra Til*	Deaktiver adgang til printerbesked under emulering.
<b>Printerkonfiguration</b> Kun sort-tilstand Fra* Til	Udskriv ikke-kopijob i gråtoner.
<b>Printerkonfiguration</b> Farvediffusering Fra 1 2* 3 4 5	Du kan forbedre udskriften og kompensere for farveregistrering i printeren.
<b>Printerkonfiguration</b> Font-skarphed 0-150 (24*)	Indstil en værdi for tekstens punktstørrelse, under hvilken højfrekvensskærm-billederne bruges ved udskrivning af skrifttypedata. Hvis værdien f.eks. er 24, vil alle skrifttyper med punktstørrelsen 24 eller mindre bruge højfrekvensskærm-billederne.
<b>Enhedsdrift</b> Lydløs tilstand Fra* Til	Indstil printeren til at køre i Lydløs tilstand. <b>Bemærk!</b> Aktivering af denne indstilling gør printerens samlede ydeevne langsommere.
<b>Enhedsdrift</b> Sikker tilstand Fra* Til	Indstil printeren til at fungere i en særlig tilstand, hvor den fortsat forsøger at tilbyde så meget funktionalitet som muligt på trods af kendte problemer. Når printeren f.eks. er sat på Til, og dupleksmotoren ikke er i drift, foretager printeren enkeltsidet udskrivning af dokumenter, selv om jobbet angiver tosidet udskrivning.
<b>Enhedsdrift</b> Ryd brugerdefineret status	Slet brugerdefinerede strenge for standard eller alternative brugerdefinerede meddelelser.
<b>Enhedsdrift</b> Fjern alle eksternt installeret meddelelser	Slet meddelelser, der blev installeret eksternt.
<b>Enhedsdrift</b> Vis automatisk fejlskærme Fra Til*	Vis eksisterende fejlmeddelelser på displayet, når printeren forbliver inaktiv på startskærm-billedet i et tidsrum svarende til indstillingen Skærmtimeout.
<b>Enhedsdrift</b> Automatisk søgning efter medietype Fra Til*	Indstil printeren til at registrere papirtypen af den side, der ilægges.
<b>Bemærk!</b> En stjerne (*) ud for en værdi angiver standardindstillingen.	

Element i menuen	Beskrivelse
<b>Konfiguration af TPS (Toner Patch Sensor)</b> Præference for kalibreringsfrekvens Deaktiveret Færrest farvejusteringer Færre farvejusteringer Normal* Bedre farvenøjagtighed Bedst farvenøjagtighed	Indstil printeren til at notere den korrekte mængde toner for at opretholde farvekonsistens.
<b>Konfiguration af TPS (Toner Patch Sensor)</b> Fuld kalibrering	Kør den fulde farvekalibrering.
<b>Konfiguration af TPS (Toner Patch Sensor)</b> Udskriv side med TPS-oplysninger	Udskriv en diagnosticeringsside, der indeholder oplysninger om toner patch-sensorkalibrering.
<b>Bemærk!</b> En stjerne (*) ud for en værdi angiver standardindstillingen.	

## Ude af drift – slet

Element i menuen	Beskrivelse
<b>Ude af drift – slet</b> Hukommelse sidst rensat Harddisk sidst rensat	Vis oplysninger om, hvornår printerens hukommelse eller harddisk sidst blev rensat. <b>Bemærk!</b> Harddisk sidst rensat vises kun, hvis der er installeret en harddisk.
<b>Ude af drift – slet</b> Rens alle oplysninger på ikke-flygtig hukommelse Slet alle printer- og netværksindstillinger Slet alle apps og appindstillinger Slet alle genveje og genvejsindstillinger Rens alle oplysninger på harddisken Slet downloads (slet alle makroer, skrifttyper, PFO'er osv.) Slet job, der er placeret i buffer Slet tilbageholde job	Slet alle oplysninger i ikke-flygtig hukommelse og på harddisken. <b>Bemærk!</b> Rens alle oplysninger på harddisken vises kun, hvis der er installeret en harddisk.

## Synlige ikoner på startskærm

Menu	Beskrivelse
Status/forbrugsvarer Jobkø Skift sprog Adressebog Bogmærker Tilbageholdte job USB App-profiler Øko-indstillinger Formularer og Favoritter	Angiv, hvilke ikoner der vises på startskærmen.

## Om denne printer

Element i menuen	Beskrivelse
<b>Aktivmærke</b>	Vis printerens serienummer.
<b>Printerens placering</b>	Identificer printerens placering. Den maksimale længde er 63 tegn.
<b>Kontakt</b>	Tilpas printernavnet. Den maksimale længde er 63 tegn.
<b>Eksporter konfigurationsfil til USB</b>	Eksporter konfigurationsfilen til et flashdrev.
<b>Eksporter komprimeret logfil til USB</b>	Eksporter de komprimerede logfiler til et flashdrev.

## Udskrive

### Layout

Element i menuen	Beskrivelse
<b>Sider</b> 1-sidet* 2-sidet	Angiv, om der skal udskrives på én side eller på begge sider af papiret.
<b>Metode anvendt til at blade</b> Lang kant* Kort kant	Bestem, hvilken side af papiret der indbindes ved tosidet udskrivning.
<b>Tomme sider</b> Udskrive Udskriv ikke*	Udskriv tomme sider, der medtages i et udskriftsjob.
<b>Sætvis</b> Deaktiveret (1,1,1,2,2,2) Til (1,2,1,2,1,2)*	Denne indstilling holder siderne i et udskriftsjob stakket i rækkefølge, især når der udskrives flere kopier af jobbet.
<b>Skilleark</b> Ingen* Mellem kopier Mellem job Mellem sider	Indsæt tomme skilleark, når der udskrives.
<b>Skillesidekilde</b> Papirmagasin [x] (1*) Flerformålsarkføder	Angiv papirkilden til skillesiden.
<b>Bemærk!</b> En stjerne (*) ud for en værdi angiver standardindstillingen.	

Element i menuen	Beskrivelse
<b>Sider pr. ark</b> Fra* 2 sider pr. ark 3 sider pr. ark 4 sider pr. ark 6 sider pr. ark 9 sider pr. ark 12 sider pr. ark 16 sider pr. ark	Udskriv multisidebilleder på den ene side af et ark papir.
<b>Bestilling af sider pr. ark</b> Vandret* Omvendt, vandret Lodret Omvendt, lodret	Angiv placeringen af flere sidebilleder, når menuen Sider pr. ark bruges.
<b>Retning af Sider pr. ark</b> Auto* Liggende Stående	Angiv retningen af flere sidebilleder, når menuen Sider pr. ark bruges.
<b>Ramme for Sider pr. ark</b> Ingen* Konstant	Udskriv en ramme omkring hver side, når menuen Sider pr. ark bruges.
<b>Kopier</b> 1-9999 (1*)	Angiv antallet af kopier til hvert udskriftsjob.
<b>Udskriftsområde</b> Normal* Tilpas til side Hele siden	Indstil området, der kan udskrives på et ark papir.
<b>Bemærk!</b> En stjerne (*) ud for en værdi angiver standardindstillingen.	

## Opsætning

Menupunkt	Beskrivelse
<b>Printersprog</b> PCL-emulering PS-emulering*	Angiv printersproget. <b>Bemærk!</b> Indstilling af et printersprog forhindrer ikke et softwareprogram i at sende udskriftsjob, der bruger andre sprog.
<b>Job der venter</b> Fra* Til	Bevar udskriftsjob, der kræver forbrugsstoffer, så job, der ikke kræver disse forbrugsstoffer, kan udskrives. <b>Bemærk!</b> Dette menupunkt vises kun, hvis der er installeret en printerharddisk.
<b>Bemærk!</b> En stjerne (*) ud for en værdi angiver standardindstillingen.	

Menupunkt	Beskrivelse
<b>Timeout for tilbageholdelse af job</b> 0–255 (30*)	Indstil det tidsrum i sekunder, printeren afventer brugerindgreb, før den tilbageholder job, der kræver utilgængelige ressourcer, og fortsætter med at udskrive andre job i udskriftskøen. <b>Bemærk!</b> Dette menupunkt vises kun, hvis der er installeret en printerharddisk.
<b>Printerbrug</b> Maks. hastighed Maks. rækkevidde*	Bestem, hvordan farvebilledsættet fungerer under udskrivning. <b>Bemærkninger:</b> <ul style="list-style-type: none"> <li>Når farvebilledsættet er indstillet til Maks. rækkevidde, taber den fart eller stopper, mens der udskrives grupper af kun sorte sider.</li> <li>Når kameraet er indstillet til Maks. hastighed, kører farvebilledenheden altid under udskrivning, uanset om der udskrives farvede eller sorte sider.</li> </ul>
<b>Indlæs til</b> RAM* Disk	Angiv, hvor du vil gemme alle permanente ressourcer, f.eks. skrifttyper og makroer, der er blevet downloadet til printeren. <b>Bemærk!</b> Dette menupunkt vises kun, hvis der er installeret en printerharddisk.
<b>Spar ressourcer</b> Fra* Til	Bestem, hvad printeren skal gøre med downloadede ressourcer, såsom skrifttyper og makroer, når den modtager et job, som kræver mere hukommelse, end der er tilgængeligt. <b>Bemærkninger:</b> <ul style="list-style-type: none"> <li>Når den er indstillet til Fra, bevarer printeren kun indlæste ressourcer, indtil der er behov for mere hukommelse. Ressourcer, der er knyttet til det inaktive printersprog, slettes.</li> <li>Når den er indstillet til Til, bevarer printeren alle de permanent downloadede ressourcer på tværs af alle sprogkontakter. Printeren viser om nødvendigt meddelelser om hukommelse fuld i stedet for at slette permanente ressourcer.</li> </ul>
<b>Rækkefølge for Udskriv alt</b> Alfabetisk* Nyeste først Ældste først	Angiv rækkefølgen, når du vælger at udskrive alle tilbageholdte og fortrolige job. <b>Bemærk!</b> Dette menupunkt vises kun, hvis der er installeret en printerharddisk.
<b>Bemærk!</b> En stjerne (*) ud for en værdi angiver standardindstillingen.	

## Kvalitet

Element i menuen	Beskrivelse
<b>Udskriftstilstand</b> Sort og hvid Farve*	Indstil, hvordan printeren genererer farveindhold.
<b>Udskriftsopløsning</b> 4800 CQ* 1200 dpi	Angiv opløsningen for udskriften. <b>Bemærk!</b> 4800 CQ giver output i høj kvalitet ved maksimal hastighed.
<b>Bemærk!</b> En stjerne (*) ud for en værdi angiver standardindstillingen.	

Element i menuen	Beskrivelse
<b>Tonersværtning</b> 1 til 5 (4*)	Fastsæt, hvor lyse eller mørke tekstbilleder skal være.
<b>Halvtone</b> Normal* Detaljer	Forbedr udskriften for at få mere jævne linjer med skarpere kanter.
<b>Farvebesparelse</b> Fra* Til	Reducer den mængde toner, der bruges til udskrivning af grafik og billeder. <b>Bemærk!</b> Når indstillingen Til er aktiveret, kan denne indstilling tilsidesætte værdien af indstillingen Tonersværtning.
<b>RGB-styrke</b> -6 til 6 (0*)	Juster lysstyrke, kontrast og mætning for udskriften. <b>Bemærk!</b> Denne indstilling påvirker ikke filer, hvor der anvendes CMYK-farvespecifikationer.
<b>RGB-kontrast</b> 0 til 5 (0*)	
<b>RGB-mætning</b> 0 til 5 (0*)	
<b>Bemærk!</b> En stjerne (*) ud for en værdi angiver standardindstillingen.	

### Avanceret billedbehandling

Element i menuen	Beskrivelse
<b>Farvebalance</b> Cyan -5 til 5 (0*) Magenta -5 til 5 (0*) Gul -5 til 5 (0*) Sort -5 til 5 (0*) Nulstil standardindstillinger	Juster mængden af toner, der bruges til hver farve.
<b>Farvekorrektion</b> Fra Auto* Manuel	Juster farveindstillingen, der bruges til at udskrive dokumenter. <b>Bemærkninger:</b> <ul style="list-style-type: none"> <li>Fra indstiller printeren til at modtage farvekorrektionen fra softwaren.</li> <li>Auto indstiller printeren til at anvende forskellige farveprofiler til hvert objekt på den udskrevne side.</li> <li>Manuel gør det muligt at tilpasse RGB- eller CMYK-farvekonverteringerne til hvert objekt på den udskrevne side.</li> </ul>
<b>Farveeksempler</b> Udskriv farveeksempler	Udskriv eksempelsider for hver af de RGB- og CMYK-farvekonverteringstabeller, der bruges i printeren.
<b>Farvejustering</b>	Kalibrer printeren, så den justerer variationer i farverne på udskriften.
<b>Udskiftning af staffagefarver</b> Indstil brugerdefineret CMYK	Tildel specifikke CMYK-værdier til 20 navngivne staffagefarver.
<b>Bemærk!</b> En stjerne (*) ud for en værdi angiver standardindstillingen.	

## Jobregnskab

Element i menuen	Beskrivelse
<b>Jobregnskab</b> Fra* Til	Indstil printeren til at oprette en logfil for de udskriftsjob, den modtager. <b>Bemærk!</b> Dette menupunkt vises kun, hvis der er installeret en flashhukommelse eller en harddisk.
<b>Frekvens for jobstatistiklog</b> Daily Weekly Månedligt*	Angiv, hvor ofte printeren opretter en logfil.
<b>Loghandling i slutningen af frekvensen</b> Ingen* E-mail aktuel logfil E-mail og slet aktuel logfil Anbring aktuel logfil Anbring og slet aktuel logfil	Angiv, hvordan printeren reagerer, når frekvenstærsklen udløber. <b>Bemærk!</b> Den værdi, der defineres i Frekvens for jobstatistiklog, bestemmer, hvornår denne handling udløses.
<b>Logfør handling ved Næsten fuld</b> Ingen* E-mail aktuel logfil E-mail og slet aktuel logfil E-mail og slet ældste logfil Anbring aktuel logfil Anbring og slet aktuel logfil Anbring og slet ældste logfil Slet aktuel logfil Slet ældste logfil Slet alle undtagen den aktuelle Slet alle logfiler	Angiv, hvordan printeren reagerer, når harddisken er næsten fuld.
<b>Logfør handling ved Fuld</b> Ingen* E-mail og slet aktuel logfil E-mail og slet ældste logfil Anbring og slet aktuel logfil Anbring og slet ældste logfil Slet aktuel logfil Slet ældste logfil Slet alle undtagen den aktuelle Slet alle logfiler	Angiv, hvordan printeren reagerer, når harddiskforbruget når maksimumgrænsen (100 MB).
<b>URL til pub.log</b>	Angiv, hvor printeren anbringer logfiler for jobstatistik.
<b>E-mailadresser til afsendelse af logfiler</b>	Angiv den e-mailadresse, som printeren skal sende logfiler for jobstatistik til.
<b>Logfilpræfiks</b>	Angiv præfiks for logfilerne. <b>Bemærk!</b> Det aktuelle værtsnavn, der er defineret i menuen TCP/IP, bruges som standardpræfiks for logfiler.
<b>Bemærk!</b> En stjerne (*) ud for en værdi angiver standardindstillingen.	



## XPS

Element i menuen	Beskrivelse
<b>Udskriv fejlsider</b> Fra* Til	Udskriv de fejlsider, som printeren er stødt på under behandling af en XPS-fil.
<b>Minimum linjebredde</b> 1-30 (2*)	Angiv minimumstregbredden. <b>Bemærkninger:</b> <ul style="list-style-type: none"> <li>• Job, der udskrives i 1200 dpi, bruger værdien direkte.</li> <li>• Job, der udskrives i 4800 CQ, bruger halvdelen af værdien.</li> </ul>
<b>Bemærk!</b> En stjerne (*) ud for en værdi angiver standardindstillingen.	

## PDF

Element i menuen	Beskrivelse
<b>Skalér til papir</b> Fra* Til	Skaler sideindhold, så det passer til den valgte papirstørrelse.
<b>Bemærkninger</b> Udskrive Udskriv ikke*	Angiv, om anmærkninger i PDF'en skal udskrives.
<b>Udskriv PDF-fejl</b> Fra Til*	Aktivér udskrivning af PDF-fejl.
<b>Bemærk!</b> En stjerne (*) ud for en værdi angiver standardindstillingen.	

## PostScript

Element i menuen	Beskrivelse
<b>Udskriv PS-fejl</b> Fra* Til	Udskriv en side, der beskriver PostScript®-fejlen. <b>Bemærk!</b> Når der opstår en fejl, stopper behandlingen af jobbet, printeren udskriver en fejlmeddelelse, og resten af jobbet ryddes.
<b>Minimum linjebredde</b> 1-30 (2*)	Angiv minimumstregbredden. <b>Bemærkninger:</b> <ul style="list-style-type: none"> <li>• Job, der udskrives i 1200 dpi, bruger værdien direkte.</li> <li>• Job, der udskrives i 4800 CQ, bruger halvdelen af værdien.</li> </ul>
<b>Lås PS-starttilstand</b> Fra Til*	Deaktiver SysStart-filen.
<b>Billedudjævning</b> Fra* Til	Forbedr kontrasten og skarpheden på billeder med lav opløsning. <b>Bemærk!</b> Denne indstilling har ingen indflydelse på billeder med en opløsning på 300 dpi eller højere.
<b>Bemærk!</b> En stjerne (*) ud for en værdi angiver standardindstillingen.	

Element i menuen	Beskrivelse
<b>Vent timeout</b> Fra Til*	Indstil printeren til at vente på yderligere data, før et udskriftsjob annulleres. <b>Bemærk!</b> Når den er aktiveret, er standardindstillingen 40 sekunder.
<b>Bemærk!</b> En stjerne (*) ud for en værdi angiver standardindstillingen.	

## PCL

Element i menuen	Beskrivelse
<b>Fontkilde</b> Indbygget* Disk Blitz Alle	Vælg den kilde som indeholder standardskrifttypevalget. <b>Bemærkninger:</b> <ul style="list-style-type: none"> <li>Flash og Disk vises kun, hvis der er installeret en flashhukommelse eller en harddisk.</li> <li>For at få vist Flash og Disk skal du sørge for, at de ikke er læse- eller skrivebeskyttet.</li> </ul>
<b>Skrifttypenavn</b> Courier*	Vælg en skrifttype fra den angivne fontkilde.
<b>Symbolsæt</b> 10U PC-8*	Angiver symbolsættet for hvert skrifttypenavn. <b>Bemærk!</b> Et symbolsæt er et sæt alfabetiske og numeriske tegn, tegnsætningstegn og symboler. Symbolsæt understøtter de forskellige krav for sprog eller bestemte anvendelser, f.eks. matematiske symboler til videnskabelig tekst.
<b>Pitch</b> 0,08-100 (10*)	Angiv tegnbredde for skrifttyper med almindelig eller fast tegnbredde. <b>Bemærk!</b> Tegnbredde refererer til antallet af tegn med faste mellemrum pr. vandrette tomme.
<b>Papirretning</b> Stående* Liggende	Angiv tekst- og grafikretning på siden.
<b>Linjer pr. side</b> 1-255	Angiv antallet af linjer med tekst for hver side, der udskrives via PCL®-datastrømmen. <b>Bemærkninger:</b> <ul style="list-style-type: none"> <li>Dette menupunkt aktiverer vertikal afstand mellem typer, der får det valgte antal anmodede linjer til at blive udskrevet mellem standardmargenen på siden.</li> <li>60 er standardindstilling i USA. 64 er den internationale standardindstilling.</li> </ul>
<b>PCL5 Minimum linjebredde</b> 1-30 (2*)	Angiv den indledende minimumsbredde på anslag. <b>Bemærkninger:</b>
<b>PCLXL Minimum linjebredde</b> 1-30 (2*)	<ul style="list-style-type: none"> <li>Job, der udskrives i 1200 dpi, bruger værdien direkte.</li> <li>Job, der udskrives i 4800 CQ, bruger halvdelen af værdien.</li> </ul>
<b>A4-bredde</b> 198 mm* 203 mm	Indstil bredden af den logiske side på A4-papir. <b>Bemærk!</b> Logisk side er mellemrummet på den fysiske side, hvor data er udskrevet.
<b>Bemærk!</b> En stjerne (*) ud for en værdi angiver standardindstillingen.	

Element i menuen	Beskrivelse
<b>Auto CR efter LF</b> Fra* Til	Indstil printeren til at udføre en vognretur efter en linjeskiftkommando. <b>Bemærk!</b> Vognretur er en mekanisme, der får printeren til at flytte markøren til den første position på den samme linje.
<b>Auto LF efter CR</b> Fra* Til	Indstil printeren til at udføre et linjeskift efter en vognreturkommando.
<b>Nyt bakkenummer</b> Tildel MP-arkføder Tildel papirmagasinet [x] Tildel manuelt papir Tildel manuel konvolut Vis fabriksindstillinger Gendan standard	<ul style="list-style-type: none"> <li>• Konfigurer printeren til at fungere med en anden printerdriver eller et brugerdefineret program, der bruger et andet sæt kildetildelinger til at bede om en given papirkilde.</li> <li>• Vis standardværdien, der er knyttet til hver papirkilde.</li> <li>• Gendan værdien til papirmagasinsnummeret til standardindstillingerne.</li> </ul>
<b>Udskriftstimeout</b> Fra Til* (90 sekunder)	Indstil printeren til at afslutte et udskriftsjob, efter den har været inaktiv i en angivet tidsperiode.
<b>Bemærk!</b> En stjerne (*) ud for en værdi angiver standardindstillingen.	

## HTML

Element i menuen	Beskrivelse
<b>Skrifttypenavn</b> Timer*	Indstil skrifttype til brug, når du skal printe HTML-dokumenter.
<b>Fontstørrelse</b> 1-255 (12*)	Indstil den skrifttype, der skal bruges, når du printer HTML-dokumenter.
<b>Skaler</b> 1-400 % (100*)	Skala for HTML-dokumenter til udskrivning.
<b>Papirretning</b> Stående* Liggende	Angiv papirretningen for HTML-dokumenter.
<b>Margenstørrelse</b> 8-255 mm (19*)	Angiv sidemargen for HTML-dokumenter.
<b>Baggrunde</b> Udskriv ikke Udskriv*	Udskriv baggrundsoplysninger eller grafik i HTML-dokumenter.
<b>Bemærk!</b> En stjerne (*) ud for en værdi angiver standardindstillingen.	

## Billede

Menupunkt	Beskrivelse
<b>Autotilpas</b> Til Fra*	Vælg den bedste, tilgængelige papirstørrelse og papirretning til et billede. <b>Bemærk!</b> Når indstillingen er Til, tilsidesætter dette menupunkt den skalering og retning, der er angivet for billedet.
<b>Inverter</b> Fra* Til	Inverter bi-tonale monokrombilleder. <b>Bemærk!</b> Dette menupunkt gælder ikke for GIF- eller JPEG-billedformater.
<b>Skalering</b> Forankres øverst til v. Bedste tilpasning* Forankres i centrum Tilpas i højden/bredden Tilpas i højden Tilpas i bredden	Juster billedet, så det passer til udskriftsområdet. <b>Bemærk!</b> Når Autotilpas er angivet til Aktiveret, indstilles Skalering automatisk til Tilpas.
<b>Papirretning</b> Stående* Liggende Omvendt stående Omvendt liggende	Angiv tekst- og grafikretning på siden.
<b>Bemærk!</b> En stjerne (*) ud for en værdi angiver standardindstillingen.	

## Papir

### Konfiguration af papirmagasin

Element i menuen	Beskrivelse
<b>Standardkilde</b> Papirmagasin [x] (1*) Flerformålsarkføder Manuelt papir Manuel konvolut	Indstil papirkilden til alle udskriftsjob.
<b>Papirstørrelse/type</b> Papirmagasin [x] Flerformålsarkføder Manuelt papir Manuel konvolut	Angiv den papirstørrelse eller papirtype, der er lagt i hver papirkilde.
<b>Erstat med størrelse</b> Fra Letter/A4 Alle viste*	Indstil printeren til at erstatte den angivne papirstørrelse, hvis den påkrævede størrelse ikke er lagt i en af papirkilderne. <b>Bemærkninger:</b> <ul style="list-style-type: none"> <li>• Slået fra beder brugeren om at ilægge den påkrævede papirstørrelse.</li> <li>• Alle viste tillader alle tilgængelige erstatninger.</li> </ul>
<b>Bemærk!</b> En stjerne (*) ud for en værdi angiver standardindstillingen.	

Element i menuen	Beskrivelse
<b>Konfigurer MP</b> Kasette* Manuel Først	Fastsætter adfærden for MP-arkføderen.  <b>Bemærkninger:</b> <ul style="list-style-type: none"> <li>• Indstillingen Kasette konfigurerer flerformålsarkføderen som den automatiske papirkilde.</li> <li>• Manual angiver, at flerformålsarkføderen kun bruges til manuelt fremførte udskriftsjob.</li> <li>• Først konfigurerer flerformålsarkføderen som den primære papirkilde.</li> </ul>
<b>Bemærk!</b> En stjerne (*) ud for en værdi angiver standardindstillingen.	

## Mediekonfiguration

### Generel opsætning

Element i menuen	Beskrivelse
<b>Måleenheder</b> Tommer Millimeter	Angiv måleenheden til papirstørrelsen Universal. <b>Bemærk!</b> Tommer er standardindstilling i USA. Millimeter er den internationale standardindstilling.
<b>Bredde stående</b> 3-52 " (8,5*) 76-1321 mm (216*)	Indstil stående bredde til papirstørrelsen Universal.
<b>Højde stående</b> 3-52 " (14*) 76,2-1321 mm (356*)	Indstil stående højde til papirstørrelsen Universal.
<b>Indføringsretning</b> Kort kant* Lang kant	Indstil printeren til at tage papir fra den korte eller den lange kant. <b>Bemærk!</b> Lang kant vises kun, hvis den længste kant er kortere end den understøttede maksimale bredde.
<b>Bemærk!</b> En stjerne (*) ud for en værdi angiver standardindstillingen.	

## Medietyper

Element i menuen	Beskrivelse
Almindeligt papir Karton Genbrug Transparent Glittet Tykt blankt Etiketter Vinyletiketter Bankpost Konvolut Grov konvolut Brevpapir Forudskrevet Farvet papir Lyst Tungt Ru/bomuld Specialtype [X]	Angiv strukturen, vægten og retningen af papiret.

## USB-drev

### Udskrivning fra flashdrev

Element i menuen	Beskrivelse
<b>Antal kopier</b> 1-9999 (1*)	Indstil antal kopier.
<b>Papirkilde</b> Papirmagasin [x] (1*) Flerformålsarkføder Manuelt papir Manuel konvolut	Indstil papirkilden til udskriftsjobbet. <b>Bemærk!</b> Flerformålsarkføder vises kun, hvis en valgfri dobbeltbakke til 650 ark er installeret.
<b>Farve</b> Fra Til*	Udskriv output i farver.
<b>Sætvis</b> (1,1) (2,2,2) (1,2,3) (1,2,3)*	Udskriv flere kopier i rækkefølge.
<b>Sider</b> 1-sidet* 2-sidet	Angiv, om der skal udskrives på én side, eller på begge sider af papiret.
<b>Bemærk!</b> En stjerne (*) ud for en værdi angiver standardindstillingen.	

Element i menuen	Beskrivelse
<b>Metode anvendt til at bladre</b> Lang kant* Kort kant	Bestem, hvilken side af papiret (lang kant eller kort kant) der indbindes ved tosidet udskrivning.  <b>Bemærk!</b> Afhængigt af den valgte indstilling forskyder printerens automatisk alle udskrevne oplysninger på siden for at indbinde jobbet korrekt.
<b>Sider pr. ark</b> Fra* 2 sider pr. ark 3 sider pr. ark 4 sider pr. ark 6 sider pr. ark 9 sider pr. ark 12 sider pr. ark 16 sider pr. ark	Udskriv multisidebilleder på den ene side af et ark papir.
<b>Bestilling af sider pr. ark</b> Vandret* Omvendt, vandret Omvendt, lodret Lodret	Angiv placeringen af flere sidebilleder, når der bruges Sider pr. ark.  <b>Bemærk!</b> Placeringen afhænger af antallet af sidebilleder og sidernes retning.
<b>Retning af Sider pr. ark</b> Auto* Liggende Stående	Angiv papirretningen for et flersidet dokument, når der bruges Sider pr. ark.
<b>Ramme for Sider pr. ark</b> Ingen* Konstant	Udskriv en ramme omkring hver side, når du bruger Sider pr. ark.
<b>Skilleark</b> Fra* Mellem kopier Mellem job Mellem sider	Angiv, om der skal indsættes tomme skillesider, når der udskrives.
<b>Skillesidekilde</b> Papirmagasin [x] (1*) Flerformålsarkføder	Angiv papirkilden til skillesiden.  <b>Bemærk!</b> Flerformålsarkføder vises kun, hvis en valgfri dobbeltbakke til 650 ark er installeret.
<b>Tomme sider</b> Udskriv ikke* Udskrive	Angiv, om der skal udskrives tomme sider i et udskriftsjob.
<b>Bemærk!</b> En stjerne (*) ud for en værdi angiver standardindstillingen.	

## Netværk/porte

### Netværksoversigt

Element i menuen	Beskrivelse
<b>Aktiv adapter</b> Auto* Standardnetværk Trådløs	Angiv typen af netværksforbindelse. <b>Bemærk!</b> Trådløs er kun tilgængelig i printermodeller, der er tilsluttet et trådløst netværk.
<b>Netværksstatus</b>	Vis forbindelsesstatus for printernetværket.
<b>Vis Netværksstatus på printeren</b> Fra Til*	Vis netværksstatus på displayet.
<b>Hastighed, dupleks</b>	Se hastigheden på det netværkskort, der er aktivt på nuværende tidspunkt.
<b>IPv4</b>	Vis IPv4-adressen.
<b>Alle IPv6-adresser</b>	Vis alle IPv6-adresser.
<b>Nulstil printserver</b>	Nulstil alle aktive netværksforbindelser til printeren. <b>Bemærk!</b> Denne indstilling fjerner alle netværkskonfigurationsindstillinger.
<b>Timeout for netværksjob</b> Fra Til* (90 sekunder)	Indstil tiden før printeren annullerer et netværksudskriftsjob.
<b>Bannerside</b> Fra* Til	Udskriv en bannerside.
<b>Aktiver netværksforbindelser</b> Fra Til*	Aktiver printeren, for at oprette forbindelse til et netværk.
<b>Aktiver LLDP</b> Fra* Til	Aktiver LLDP (Link Layer Discovery Protocol) i printeren.
<b>Bemærk!</b> En stjerne (*) ud for en værdi angiver standardindstillingen.	

### Trådløs

**Bemærk!** Denne menu er kun tilgængelig på printere, der er koblet til et Wi-Fi-netværk, og på printere med en trådløs netværksadapter.



Menupunkt	Beskrivelse
<b>Konfigurer på printerpanelet</b> Vælg netværk Tilføj Wi-Fi-netværk Netværksnavn Netværkstilstand Infrastruktur Trådløs sikkerhedstilstand Deaktiveret* WEP WPA2/WPA - Personal WPA2 - Personal 802.1x - RADIUS	Konfigurer Wi-Fi-forbindelsen ved hjælp af kontrolpanelet. <b>Bemærk!</b> 802.1x - RADIUS kan kun konfigureres fra Embedded Web Server.
<b>Wi-Fi Protected Setup</b> Autom. reg. af WPS Fra Til* Start-trykknapp-metode Start PIN-metode	Opret et Wi-Fi-netværk, og aktiver netværkssikkerhed. <b>Bemærkninger:</b> <ul style="list-style-type: none"> <li>• Autom. reg. af WPS vises kun, når Trådløs sikkerhedstilstand er indstillet til WEP.</li> <li>• Start-trykknapp-metoden slutter printeren til et Wi-Fi-netværk, når der trykkes på knapper på både printeren og adgangspunktet (trådløs router) inden for et givet tidsrum.</li> <li>• Start PIN-metoden slutter printeren til et Wi-Fi-netværk, når en PIN-kode på printeren indtastes i adgangspunktets trådløse indstillinger.</li> </ul>
<b>Netværkstilstand</b> BSS-type Infrastruktur*	Angiv netværkstilstanden.
<b>Aktivér Wi-Fi Direct</b> Til Fra*	Aktiver Wi-Fi Direct-kompatible enheder til direkte tilslutning til printeren.
<b>Kompatibilitet</b> 802.11b/g/n (2,4 GHz)* 802.11a/b/g/n/ac (2,4 GHz/5 GHz) 802.11a/n/ac (5 GHz)	Angiv standarden for Wi-Fi-netværket. <b>Bemærk!</b> 802.11A/b/g/n/ac (2,4 GHz/5 GHz) og 802.11 a/n/ac (5 GHz) vises kun, når en Wi-Fi-option er installeret.
<b>Trådløs sikkerhedstilstand</b> Deaktiveret* WEP WPA2/WPA-Personal WPA2-Personal 802.1x - RADIUS	Indstil sikkerhedstilstand for tilslutning af printeren til Wi-Fi-enheder. <b>Bemærk!</b> 802.1x - RADIUS kan kun konfigureres fra Embedded Web Server.
<b>WEP Godkendelsestilstand</b> Auto* Åbn Delt	Angiv typen af Wireless Encryption Protocol (WEP) for printeren. <b>Bemærk!</b> Dette menupunkt vises kun, når Trådløs sikkerhedstilstand er indstillet til WEP.
<b>Angiv WEP-nøgle</b>	Angiv en WEP-adgangskode til sikker Wi-Fi-forbindelse.

Menupunkt	Beskrivelse
<b>WPA2/WPA Personal</b> AES	Aktiver Wi-Fi-sikkerhed via Wi-Fi Protected Access (WPA). <b>Bemærk!</b> Dette menupunkt vises kun, når den trådløse sikkerhedstilstand er indstillet til WPA2/WPA-Personal.
<b>Angiv forhåndsdelte nøgle</b>	Angiv adgangskoden for sikker Wi-Fi-forbindelse.
<b>WPA2-Personal</b> AES	Aktiver Wi-Fi-sikkerhed via WPA2. <b>Bemærk!</b> Dette menupunkt vises kun, når den trådløse sikkerhedstilstand er indstillet til WPA2-Personal.
<b>802.1x Krypteringstilstand</b> WPA+ WPA2*	Aktiver Wi-Fi-sikkerhed via 802.1x standard. <b>Bemærkninger:</b> <ul style="list-style-type: none"> <li>• Dette menupunkt vises kun, når den trådløse sikkerhedstilstand er indstillet til 802.1x - RADIUS.</li> <li>• 802.1x - RADIUS kan kun konfigureres fra Embedded Web Server.</li> </ul>
<b>IPv4</b> Aktivér DHCP Til* Fra Indstil statisk IP-adresse IP-adresse Netmaske Gateway	Aktiver og konfigurer IPv4-indstillinger i printeren.
<b>IPv6</b> Aktivér IPv6 Til* Fra Aktivér DHCPv6 Til Fra* Automatisk konfiguration af statsløs adresse Til* Fra DNS-serveradresse Manuelt tildelt IPv6-adresse Manuelt tildelt IPv6-router Adressepræfiks Alle IPv6-adresser Alle IPv6-routeradresser	Aktiver og konfigurer IPv6-indstillinger i printeren.
<b>Netværksadresse</b> UAA LAA	Se netværksadresserne.
<b>PCL SmartSwitch</b> Fra Til*	Konfigurer printeren, så den automatisk skifter til PCL-emulering, når et udskriftsjob kræver det, uanset standardsproget for printeren. <b>Bemærk!</b> Hvis PCL SmartSwitch er slukket, undersøger printeren ikke indgående data, og den bruger det standardprintersprog, der er angivet i menuen Opsætning.

Menupunkt	Beskrivelse
<b>PS SmartSwitch</b> Fra Til*	Konfigurer printeren, så den automatisk skifter til PS-emulering, når et udskriftsjob kræver det, uanset standardsproget for printeren.  <b>Bemærk!</b> Hvis PS SmartSwitch er slukket, undersøger printeren ikke indgående data, og den bruger det standardprintersprog, der er angivet i menuen Opsætning.
<b>Jobbuffering</b> Til Fra*	Lagrer midlertidigt udskriftsjob på printerens harddisk, før de udskrives.  <b>Bemærk!</b> Dette menupunkt vises kun, hvis der er installeret en harddisk.
<b>Mac binær PS</b> Auto* Til Fra	Konfigurer printeren, så den kan behandle binære PostScript-udskriftsjob fra Macintosh.  <b>Bemærkninger:</b> <ul style="list-style-type: none"> <li>• Indstillingen Til konfigurerer rå binære PostScript-udskriftsjob.</li> <li>• Indstillingen Fra filtrerer udskriftsjob ved brug af standardprotokol.</li> </ul>

## Ethernet

Element i menuen	Beskrivelse
<b>Netværkshastighed</b>	Vis hastigheden for den aktive netværksadapter.
<b>IPv4</b> Aktiver DHCP (Til*) Indstil statisk IP-adresse	Konfigurer IPv4-indstillingerne.
<b>IPv6</b> Aktiver IPv6 (Til*) Aktiver DHCPv6 (Fra*) Automatisk konfiguration af statsløs adresse (Til*) DNS-serveradresse Manuelt tildelt IPv6-adresse Manuelt tildelt IPv6-router Adressepræfiks (64*) Alle IPv6-adresser Alle IPv6-routeradresser	Konfigurer IPv6-indstillingerne.
<b>Netværksadresse</b> UAA LAA	Angiv netværksadressen.
<b>PCL SmartSwitch</b> Fra Til*	Konfigurer printeren, så den automatisk skifter til PCL-emulering, når et udskriftsjob kræver det, uanset standardsproget for printeren.  <b>Bemærk!</b> Når denne indstilling er deaktiveret, undersøger printeren ikke indgående data, og den bruger det standardprintersprog, der er angivet i menuen Opsætning.
<b>Bemærk!</b> En stjerne (*) ud for en værdi angiver standardindstillingen.	

Element i menuen	Beskrivelse
<b>PS SmartSwitch</b> Fra Til*	Konfigurer printeren, så den automatisk skifter til PostScript-emulering, når et udskriftsjob kræver det, uanset standardprintersproget. <b>Bemærk!</b> Når denne indstilling er deaktiveret, undersøger printeren ikke indgående data, og den bruger det standardprintersprog, der er angivet i menuen Opsætning.
<b>Jobbuffering</b> Fra* Til	Gem job på harddisken midlertidigt, før de udskrives. <b>Bemærk!</b> Dette menupunkt vises kun, hvis der er installeret en harddisk.
<b>Mac binær PS</b> Auto* Til Fra	Konfigurer printeren, så den kan behandle binære PostScript-udskriftsjob fra Macintosh. <b>Bemærkninger:</b> <ul style="list-style-type: none"> <li>• Auto behandler udskriftsjob fra computere ved hjælp af enten Windows- eller Macintosh-styresystemer.</li> <li>• Indstillingen Fra filtrerer PostScript-udskriftsjob ved brug af standardprotokol.</li> </ul>
<b>Energieffektivt Ethernet</b> Til Fra Auto*	Reducer strømforbruget, når printeren ikke modtager data fra Ethernet-netværket.
<b>Bemærk!</b> En stjerne (*) ud for en værdi angiver standardindstillingen.	

## TCP/IP

**Bemærk!** Denne menu vises kun for netværksprintere eller printere, som er sluttet til printerservere.

Element i menuen	Beskrivelse
Angiv værtsnavn	Angiv det aktuelle TCP/IP-værtsnavn.
Domænenavn	Indstil domænenavn.
Tillad DHCP/BOOTP at opdatere NTP-server Til* Fra	Tillad DHCP- og BOOTP-klienterne at opdatere printerens NTP-indstillinger.
Konfigurationsfrit navn	Angiv et navn på tjenesten for konfigurationsfrit netværk.
Aktiver Auto IP Fra* Til	Tildel en IP-adresse automatisk.
DNS-serveradresse	Angiv den aktuelle DNS-serveradresse (Domain Name System).
Backup DNS-adresse	Angiv DNS-backupservernes adresser.
Backup DNS-adresse 2	
Backup DNS-adresse 3	
Bemærk! En stjerne (*) ud for en værdi angiver standardindstillingen.	

Element i menuen	Beskrivelse
<b>Søgerækkefølge i domæne</b>	Angiv en liste over domænenavne for at finde printeren og dens ressourcer, der tilhører forskellige domæner på netværket.
<b>Aktivér DDNS</b> Fra* Til	Opdater indstillingerne for dynamisk DNS.
<b>DDNS TTL</b>	Angiv de aktuelle DDNS-indstillinger.
<b>Standard TTL</b>	
<b>DDNS-opdateringstid</b>	
<b>Aktivér mDNS</b> Fra Til*	Opdater multicast DNS-indstillingerne.
<b>WINS serveradresse</b>	Angiv en serveradresse til WINS (Windows Internet Name Service).
<b>Aktivér BOOTP</b> Fra* Til	Tillad BOOTP at tildele printeren en IP-adresse.
<b>Begrænset serverliste</b>	Angiv de IP-adresser, der har tilladelse til at kommunikere med printeren via TCP/IP. <b>Bemærkninger:</b> <ul style="list-style-type: none"> <li>• Brug komma til at adskille IP-adresserne.</li> <li>• Du kan tilføje op til 50 IP-adresser.</li> </ul>
<b>Begrænsede serverlistefunktioner</b> Bloker alle porte* Bloker kun Udskrivning Bloker kun Udskrivning og HTTP	Angiv en adgangsmulighed for de IP-adresser, som ikke er på listen.
<b>MTU</b> 256–1500 Ethernet (1500*)	Angiv en parameter for maksimal transmissionsenhed (MTU) for TCP-forbindelserne.
<b>Ubehandlet port til udskrivning</b> 1-65535 (9100*)	Angiv et ubehandlet portnummer til printere, der er sluttet til et netværk.
<b>Maksimal hastighed for udgående trafik</b> Fra* Til	Angiv den maksimale overførselshastighed for printeren. <b>Bemærk!</b> Når denne funktion er angivet, kan indstillingen angives til 100-1000000 Kilobit pr. sekund.
<b>Aktiver TLSv1.0</b> Fra Til*	Aktiver TLSv1.0-protokollen.
<b>Aktiver TLSv1.1</b> Fra Til*	Aktiver TLSv1.1-protokollen.
<b>SSL-cifferliste</b>	Angiv den cifferalgoritmen til brug for SSL- eller TLS-forbindelser.
<b>Bemærk!</b> En stjerne (*) ud for en værdi angiver standardindstillingen.	

## SNMP

**Bemærk!** Denne menu vises i netværksprintere eller printere, der er tilsluttet printerservere.

Menupunkt	Beskrivelse
<b>SNMP-version 1 og 2c</b> Aktiveret Fra Til* Tillad SNMP-sæt Fra Til* Aktivér PPM MIB Fra Til* SNMP-community	Konfigurer SNMP (Simple Network Management Protocol) version 1 og 2c for at installere printerdrivere og programmer.
<b>SNMP version 3</b> Aktiveret Fra Til* Indstil læse/skrive-oplysninger Brugernavn Adgangskode Indstil Kun læse-oplysninger Brugernavn Adgangskode Godkendelseshash MD5 SHA1* Laveste godkendelsesniveau Ingen godkendelse, ingen fortrolighed Godkendelse, ingen fortrolighed Godkendelse, fortrolighed* Privatlivsalgoritme DES AES-128*	Konfigurer SNMP version 3 for at installere og opdatere printersikkerhed.
<b>Bemærk!</b> En stjerne (*) ud for en værdi angiver standardindstillingen.	

## IPSec

**Bemærk!** Denne menu vises i netværksprintere eller printere, der er tilsluttet printerservere.

Element i menuen	Beskrivelse
<b>Aktivér IPSec</b> Fra Til*	Aktivér IPSec (Internet Protocol Security).
<b>Bemærk!</b> En stjerne (*) ud for en værdi angiver standardindstillingen.	

Element i menuen	Beskrivelse
<b>Grundkonfiguration</b> Standard* Kompatibilitet Sikker	Indstil IPsec-grundkonfigurationen.
<b>DH-gruppeforslag (Diffie-Hellman)</b> modp2048 (14)* modp3072 (15) modp4096 (16) modp6144 (17)	Indstil IPsec-grundkonfigurationen. <b>Bemærk!</b> Dette menupunkt vises kun, når Grundkonfiguration er indstillet til Kompatibilitet.
<b>Foreslået krypteringsmetode</b> 3DES AES*	Indstil krypteringsmetoden. <b>Bemærk!</b> Dette menupunkt vises kun, når Grundkonfiguration er indstillet til Kompatibilitet.
<b>Foreslået godkendelsesmetode</b> SHA1 SHA256* SHA512	Indstil godkendelsesmetoden. <b>Bemærk!</b> Dette menupunkt vises kun, når Grundkonfiguration er indstillet til Kompatibilitet.
<b>IKE SA-levetid (timer)</b> 1 2 4 8 24*	Angiv IKE SA-udløbsperioden. <b>Bemærk!</b> Dette menupunkt vises kun, når Grundkonfiguration er indstillet til Sikker.
<b>IPSec SA-levetid (timer)</b> 1 2 4 8* 24	Angiv IPSec SA-udløbsperioden. <b>Bemærk!</b> Dette menupunkt vises kun, når Grundkonfiguration er indstillet til Sikker.
<b>IPSec-enheds-certifikat</b>	Angiv et IPSec-certifikat.
<b>Forhåndsdelte nøglegodkendte forbindelser</b> Vært [x]	Konfigurer de godkendte forbindelser på printeren.
<b>Certifikatgodkendte forbindelser</b> Værts [x] adresse[/undernet]	
<b>Bemærk!</b> En stjerne (*) ud for en værdi angiver standardindstillingen.	

## 802.1x

**Bemærk!** Denne menu vises i netværksprintere eller printere, der er tilsluttet printerservere.

Menupunkt	Beskrivelse
<b>Aktiv</b> Fra* Til	Lad printeren slutte sig til netværk, der kræver godkendelse, før der kan opnås adgang.
<b>Bemærk!</b> En stjerne (*) ud for en værdi angiver standardindstillingen.	

## LPD-konfiguration

**Bemærk!** Denne menu vises i netværksprintere eller printere, der er tilsluttet printerservere.

Menupunkt	Beskrivelse
<b>LPD Timeout</b> 0-65535 sekunder (90*)	Indstil timeoutværdien for at stoppe LPD-daemon-serveren (Line Printer Daemon), så den ikke venter på udskriftsjob, der hænger eller er ugyldige, på ubestemt tid.
<b>LPD-bannerside</b> Fra* Til	Udskriv en bannerside til alle LPD-udskriftsjob. <b>Bemærk!</b> Et banner er den første side i et udskriftsjob og bruges som separator af udskriftsjob og til identifikation af den afsender, der anmodede om udskriftsjobbet.
<b>LPD trailerside</b> Fra* Til	Udskriv en trailerside for alle LPD-udskriftsjob. <b>Bemærk!</b> En trailerside er den sidste side i et udskriftsjob.
<b>LPD-konvertering af vognretur</b> Fra* Til	Aktivér konvertering af vognretur <b>Bemærk!</b> Vognretur er en mekanisme, der får printeren til at flytte markøren til den første position på den samme linje.
<b>Bemærk!</b> En stjerne (*) ud for en værdi angiver standardindstillingen.	

## HTTP/FTP-indstillinger

Element i menuen	Beskrivelse
<b>Aktivér HTTP-server</b> Fra Til*	Få adgang til Embedded Web Server for at overvåge og styre printeren.
<b>Aktivér HTTPS</b> Fra Til*	Aktivér HTTPS (Hypertext Transfer Protocol Secure) for at kryptere dataoverførelse til og fra printserveren.
<b>Gennemtving HTTPS-forbindelser</b> Til Fra*	Tving printeren til at bruge HTTPS-forbindelser.
<b>Aktivér FTP/TFTP</b> Fra Til*	Send filer via FTP/TFTP.
<b>Lokale domæner</b>	Angiv domænenavne til HTTP- og FTP-servere.
<b>Bemærk!</b> En stjerne (*) ud for en værdi angiver standardindstillingen.	



Element i menuen	Beskrivelse
<b>IP-adr. på HTTP-proxy</b>	Konfigurer indstillingerne til HTTP- og FTP-serveren.
<b>IP-adresse på FTP-proxy</b>	
<b>HTTP standard-IP-port</b>	
<b>HTTPS-enhedscertifikat</b>	
<b>FTP standard-IP-port</b>	
<b>Timeout for HTTP/FTP-anmodninger</b> 1-299 (30*)	Angiv, hvor lang tid der skal gå, inden serverforbindelsen stopper.
<b>Forsøg for HTTP/FTP-anmodninger</b> 1-299 (3*)	Indstil antal nye forsøg på at oprette forbindelse til HTTP-/FTP-serveren.
<b>Bemærk!</b> En stjerne (*) ud for en værdi angiver standardindstillingen.	

## USB

Element i menuen	Beskrivelse
<b>PCL SmartSwitch</b> Fra Til*	Indstil printeren, så den skifter til PCL-emulering, når et udskriftsjob, der modtages via en USB-port, kræver det, uanset standardprintersproget. <b>Bemærk!</b> Når denne indstilling er deaktiveret, undersøger printeren ikke indgående data, og den bruger det standardprintersprog, der er angivet i menuen Opsætning.
<b>PS SmartSwitch</b> Fra Til*	Indstil printeren, så den skifter til PostScript-emulering, når et udskriftsjob, der modtages via en USB-port, kræver det, uanset standardprintersproget. <b>Bemærk!</b> Når denne indstilling er deaktiveret, undersøger printeren ikke indgående data, og den bruger det standardprintersprog, der er angivet i menuen Opsætning.
<b>Jobbuffering</b> Fra* Til	Gem job på harddisken midlertidigt, før de udskrives. <b>Bemærk!</b> Dette menupunkt vises kun, hvis der er installeret en harddisk.
<b>Mac binær PS</b> Auto* Til Fra	Konfigurer printeren, så den kan behandle binære PostScript-udskriftsjob fra Macintosh. <b>Bemærkninger:</b> <ul style="list-style-type: none"> <li>• Auto behandler udskriftsjob fra computere ved hjælp af enten Windows- eller Macintosh-styresystemer.</li> <li>• Indstillingen Fra filtrerer PostScript-udskriftsjob ved brug af standardprotokol.</li> </ul>
<b>Aktivér USB-port</b> Fra Til*	Aktivér drevet i USB-porten på forsiden.
<b>Bemærk!</b> En stjerne (*) ud for en værdi angiver standardindstillingen.	

## Begræns ekstern netværksadgang

Element i menuen	Beskrivelse
<b>Begræns ekstern netværksadgang</b> Fra* Til	Begræns adgang til websteder på netværket.
<b>Ekstern netværksadresse</b>	Angiv netværksadresser med begrænset adgang.
<b>E-mailadresse til meddelelser</b>	Angiv en e-mailadresse, hvortil der skal sendes en meddelelse med loggede hændelser.
<b>Ping-frekvens</b> 1-300 (10*)	Angiv netværkets forespørgselsinterval i sekunder.
<b>Emne</b>	Angiv emnet og meddelelsen for notifikations-e-mailen.
<b>Meddelelse</b>	
<b>Bemærk!</b> En stjerne (*) ud for en værdi angiver standardindstillingen.	

## Google Cloud Print

Menupunkt	Beskrivelse
<b>Registrering</b> Registrer	Registrer printeren på Google Cloud Print-serveren.
<b>Optioner</b> Aktivér Google Cloud Print Fra Til*	Udskriv direkte fra din Google-konto.
<b>Optioner</b> Aktivér Lokal søgning Fra Til*	Tillad den registrerede brugere og andre brugere på samme undernet at sende job til printeren lokalt.
<b>Optioner</b> Aktivér SSL Peer-bekræftelse Fra Til*	Kontrollér ægtheden af peer-certifikatet for at oprette forbindelse til din Google-konto.
<b>Optioner</b> Udskriv altid som billede Fra* Til	Konfigurer printeren, så den kan behandle PDF-filer som et billede for at øge udskrivningshastigheden.
<b>Bemærk!</b> En stjerne (*) ud for en værdi angiver standardindstillingen.	

## Wi-Fi Direct

**Bemærk!** Denne menu vises kun, når et Direct Wi-Fi-netværk er det aktive netværk.

Element i menuen	Beskrivelse
<b>SSID</b>	Angiv Wi-Fi-netværkets SSID (Service Set Identifier).
<b>Foretrukket kanalnummer</b> Automatisk 1-11 (6*)	Vis PSK'en på netværksopsætningssiden.
<b>Angiv PSK</b>	Indstil den forhåndsdelte nøgle (PSK) til at godkende og validerer brugere på en Wi-Fi-forbindelse.
<b>Vis PSK på opsætningssiden</b> Fra Til*	Vis PSK'en på netværksopsætningssiden.
<b>Gruppeejers IP-adresse</b>	Angiv IP-adressen til gruppeejer.
<b>Acceptér automatisk trykknapanmodninger</b> Fra* Til	Acceptér anmodninger om at oprette forbindelse til netværket automatisk. <b>Bemærk!</b> Automatisk accept af klienter er ikke sikkert.
<b>Bemærk!</b> En stjerne (*) ud for en værdi angiver standardindstillingen.	

## Sikkerhed

### Login-metoder

#### Administrer tilladelser

Element i menuen	Beskrivelse
<b>Funktionsadgang</b> Håndter genveje Rediger adressebog Opret profiler Håndter bogmærker Udskrivning fra flashdrev Farveudskrivning fra flash-drev Adgang til tilbageholdte job Brug profiler Annuller job ved enheden Skift sprog Internet Printing Protocol (IPP) Sort-hvid udskrivning Farveudskrift	Kontroller adgangen til printerfunktionerne.

Element i menuen	Beskrivelse
<b>Administrative menuer</b> Menuen Sikkerhed Menuen Netværk/porte Menuen Papir Menuen Rapporter Menuer til funktionskonfiguration Menuen Forbrugsstoffer Udvidelseskortmenu Menuen SE Enhedsmenu	Kontroller adgangen til printerens menuindstillinger.
<b>Enhedsstyring</b> Ekstern håndtering Firmwareopdateringer Konfiguration af applikationer Importer/eksporter alle indstillinger Ude af drift – slet	Kontroladgang til printerens administrationsindstillinger.
<b>Apps</b> Nye apps Diasshow Skift baggrund Pauseskærm Formularer og Favoritter Økoindstillinger	Kontrollér adgang til printerprogrammer.

## Lokale konti

Element i menuen	Beskrivelse
<b>Håndter grupper/tilladelser</b>	Vis en liste over alle gemte grupper i printeren.
<b>Tilføj bruger</b> Brugernavn/adgangskode Brugernavn Adgangskode PIN-kode	Opret lokale konti, og angiv deres adgang til printerfunktioner, administrative menuer, printeradministrationsindstillinger og programmer.

## Tidsstyrede USB-enheder

Element i menuen	Beskrivelse
<b>Tidsplaner</b> Tilføj ny tidsplan	Planlæg adgang til den forreste USB-port.

## Sikkerhedsovervågningslog

Element i menuen	Beskrivelse
<b>Aktivér overvågning</b> Fra* Til	Notér hændelser i sikkerhedsovervågningsloggen og den eksterne syslog.
<b>Aktivér ekstern syslog</b> Fra* Til	Send overvågningslogfilerne til en ekstern server.
<b>Ekstern syslog-server</b>	Angiv den eksterne syslog-server.
<b>Ekstern syslog-port</b> 1-65535 (514*)	Angiv den eksterne syslog-port.
<b>Ekstern syslog-metode</b> Normal UDP* Stunnel	Angiv en syslog-metode til at overføre logførte hændelser til en ekstern server.
<b>Ekstern syslog-funktion</b> 0 – Kernel-meddelelser 1 – Brugerniveaumeddelelser 2 – Postsystem 3 – System-daemons 4 – Sikkerheds-/godkendelsesmeddelelser* 5 – Meddelelser genereret internt af syslogs 6 – Subsystem til linjeprinter 7 – Subsystem til netværksnyheder 8 – UUCP-subsystem 9 – Ur-daemon 10 – Sikkerheds-/godkendelsesmeddelelser 11 – FTP-daemon 12 – NTP-undersystem 13 – Overvågningslogfiler 14 – Logadvarsel 15 – Ur-daemon 16 – Lokal brug 0 (lokal0) 17 – Lokal brug 1 (lokal1) 18 – Lokal brug 2 (lokal2) 19 – Lokal brug 3 (lokal3) 20 – Lokal brug 4 (lokal4) 21 – Lokal brug 5 (lokal5) 22 – Lokal brug 6 (lokal6) 23 – Lokal brug 7 (lokal8)	Angiv en enhedskode, som printeren bruger, når den sender logførte hændelser til en ekstern server.
<b>Bemærk!</b> En stjerne (*) ud for en værdi angiver standardindstillingen.	

Element i menuen	Beskrivelse
<b>Grad af alvor for hændelser, der skal logges</b> 0 – Nødsituation 1 – Alarm 2 – Kritisk 3 – Fejl 4 – Advarsel* 5 – Besked 6 – Oplysning 7 – Fejlfinding	Angiv prioritetsniveauet for beskæring for logningsmeddelelser og hændelser.
<b>Ekstern syslog ikke-loggede hændelser</b> Fra* Til	Send alle hændelser, uanset sværhedsgrad, til den eksterne server.
<b>Admins e-mailadresse</b>	Send e-mailmeddelelse om logførte hændelser til administratoren.
<b>Advarsel om rydning af e-maillog</b> Fra* Til	Send e-mailmeddelelse til administratoren, når en logindtastning er slettet.
<b>Advarsel om overskrivning af e-maillog</b> Fra* Til	Send e-mailmeddelelse til administratoren, når loggen er fuld og begynder at overskrive de ældste poster.
<b>Logfør hele adfærden</b> Overskriv ældste poster* Logfør e-mail, derefter slet alle poster	Løs problemer med logopbevaring, når logfilen fylder den tildelte hukommelse.
<b>Advarsel om e-mail % fuld</b> Fra* Til	Send e-mailmeddelelse til administratoren, når logfilen fylder den tildelte hukommelse.
<b>Advarselsniveau om % fuld</b> 1-99 (90*)	
<b>Advarsel om eksporteret e-maillog</b> Fra* Til	Send e-mailmeddelelse til administratoren, når en log er eksporteret.
<b>Advarsel om ændrede e-maillogindstillinger</b> Fra* Til	Send e-mailmeddelelse til administratoren, når Aktivér overvågning er indstillet.
<b>Loglinjeslutninger</b> LF (\n)* CR (\r) CRLF (\r\n)	Angiv, hvordan logfilen afslutter enden af hver linje.
<b>Bemærk!</b> En stjerne (*) ud for en værdi angiver standardindstillingen.	

Element i menuen	Beskrivelse
<b>Signer eksporter digitalt</b> Fra* Til	Føj en digital signatur til hver eksporteret logfil.
<b>Ryd log</b>	Slet alle overvågningslogfiler.
<b>Eksporter log</b> Syslog (RFC 5424) Syslog (RFC 3164) CSV	Eksporter en konfigurationslog til et flashdrev.
<b>Bemærk!</b> En stjerne (*) ud for en værdi angiver standardindstillingen.	

## Login-restriktioner

Element i menuen	Beskrivelse
<b>Login-fejl</b> 1-10 (3*)	Angiv antallet af fejlslagne forsøg på login, før brugere udsættes for logout.
<b>Tidsramme for fejl</b> 1-60 minutter (5*)	Angiv tidsrammen mellem fejlslagne loginforsøg, før brugeren bliver udsat for logout.
<b>Lockout-tid</b> 1-60 minutter (5*)	Angiv varighed for låsning.
<b>Timeout for weblogin</b> 1-120 minutter (10*)	Angiv forsinkelsen for en fjernlogin, før brugeren automatisk logges af.
<b>Bemærk!</b> En stjerne (*) ud for en værdi angiver standardindstillingen.	

## Indstilling af fortrolig udskrift

Element i menuen	Beskrivelse
<b>Maks. ugyldige PIN koder</b> 2-10	Indstil det antal gange, en ugyldig PIN-kode kan indtastes.  <b>Bemærkninger:</b> <ul style="list-style-type: none"> <li>En værdi på nul slår denne indstilling fra.</li> <li>Når grænsen nås, slettes udskriftsjobbene for det pågældende brugernavn og den tilhørende PIN-kode.</li> </ul>
<b>Fortroligt jobudløb</b> Fra* 1 time 4 timer 24 timer 1 uge	Angiv udløbstiden for fortrolige udskriftsjob.  <b>Bemærkninger:</b> <ul style="list-style-type: none"> <li>Hvis dette menupunkt ændres, mens der er fortrolige udskriftsjob i printerens hukommelse eller harddisk, vil udløbstiden for disse udskriftsjob ikke ændres til den nye standardværdi.</li> <li>Hvis printeren slukkes, slettes alle fortrolige udskriftsjob i printerhukommelsen.</li> </ul>
<b>Bemærk!</b> En stjerne (*) ud for en værdi angiver standardindstillingen.	

Element i menuen	Beskrivelse
<b>Udløb for gentagne job</b> Fra* 1 time 4 timer 24 timer 1 uge	Indstil udløbstiden for et udskriftsjob, som du ønsker at gentage.
<b>Udløb for job m. godkend</b> Fra* 1 time 4 timer 24 timer 1 uge	Indstil udløbstiden, som printeren bruger til at udskrive en kopi til brugeren, så kopiens kvalitet kan undersøges, før de resterende kopier udskrives.
<b>Udløb for reserv. job</b> Fra* 1 time 4 timer 24 timer 1 uge	Angiv en tidsfrist for, hvor lang tid printeren skal gemme udskriftsjob til senere udskrivning.
<b>Kræv, at alle job skal tilbageholdes</b> Fra* Til	Indstil printeren til at tilbageholde alle udskriftsjob.
<b>Bevar identiske dokumenter</b> Fra* Til	Indstil printeren til at udskrive andre dokumenter med det samme filnavn uden at overskrive andre udskriftsjob.
<b>Bemærk!</b> En stjerne (*) ud for en værdi angiver standardindstillingen.	

## Diskkryptering

**Bemærk!** Denne menu vises kun, hvis der er installeret en harddisk.

Element i menuen	Beskrivelse
<b>Status</b> Aktiveret Deaktiveret	Aktiver diskryptering.
<b>Start kryptering</b>	

## Slet midlertidige datafiler

Element i menuen	Beskrivelse
<b>Lagres i intern hukommelse</b> Fra* Til	Slet alle filer, der er gemt i printerens hukommelse.
<b>Bemærk!</b> En stjerne (*) ud for en værdi angiver standardindstillingen.	



Element i menuen	Beskrivelse
<b>Gemt på harddisk</b> 1 Overskr. sletning* 3 Overskr. sletning 7 Overskr. sletning	Slet alle filer, der er gemt på printerens harddisk. <b>Bemærk!</b> Dette menupunkt vises kun, hvis der er installeret en printerharddisk.
<b>Bemærk!</b> En stjerne (*) ud for en værdi angiver standardindstillingen.	

## Løsninger for LDAP-indstillinger

Element i menuen	Beskrivelse
<b>Følg LDAP-henvisninger</b> Fra* Til	Søg efter forskellige servere i domænet for den brugerkonto, der er logget på.
<b>LDAP-certifikatverificering</b> Ja Nej*	Aktiver bekræftelse af LDAP-certifikater.

## Diverse

Element i menuen	Beskrivelse
<b>Beskyttede funktioner</b> Vis* Skjul	Viser alle de funktioner, som funktionsadgangskontrollen (FAC) beskytter uanset den sikkerhedstilladelse, som brugeren har. <b>Bemærk!</b> Skjul viser kun FAC-beskyttede funktioner, som brugeren har adgang til.
<b>Udskriv tilladelse</b> Fra* Til	Lader brugeren logge på inden udskrivning.
<b>Standardlogin til udskrivningstilladelse</b> Brugernavn/adgangskode* Brugernavn	Angiv standardlogin til udskrivningstilladelse.
<b>Sikkerhedsnulstillingsjumper</b> Aktivér "Gæsteadgang"* Ingen effekt	Angiv brugeradgang til printerens. <b>Bemærkninger:</b> <ul style="list-style-type: none"> <li>Jumperen findes ved siden af et låseikon på systemkortet.</li> <li>Aktivér "Gæsteadgang" giver alle adgang til alle aspekter af printerens.</li> <li>Ingen effekt kan forårsage, at der ikke kan opnås adgang til printerens, når den ønskede sikkerhed er utilgængelig.</li> </ul>
<b>Mindste længde på adgangskode</b> 0-32	Angiv adgangskodens længde.
<b>Bemærk!</b> En stjerne (*) ud for en værdi angiver standardindstillingen.	

## Rapporter

### Side med menuindstillinger

Menupunkt	Beskrivelse
Side med menuindstillinger	Udskriv en rapport, der indeholder printermenuerne.

### Enhed

Menupunkt	Beskrivelse
Enhedsoplysninger	Udskriv en rapport med oplysninger om printeren.
Enhedsstatistik	Udskriv en rapport om printerbrug og status for forbrugsstoffer.
Profilliste	Udskriv en liste med profiler, der er gemt i printeren.
Aktivrapport	Udskriv en rapport, der indeholder printerens serienummer og modelnavn.

### Udskrive

Element i menuen	Beskrivelse
<b>Udskriv fonte</b> PCL-fonte PS-skrifttyper	Udskriv eksempler og oplysninger om de skrifttyper, der er tilgængelige i hvert printersprog.
<b>Udskriv bibliotek</b>	Udskriv de ressourcer, der er gemt på flashdrevet eller harddisken. <b>Bemærk!</b> Dette menupunkt vises kun, hvis der er installeret et flashdrev eller en harddisk.

### Netværk

Menupunkt	Beskrivelse
<b>Netværksinstallationsside</b>	Udskriv en side, der viser de konfigurerede netværk og trådløse indstillinger på printeren. <b>Bemærk!</b> Dette menupunkt vises kun for netværksprintere eller printere, som er tilsluttet en printerserver.
<b>Wi-Fi Direct-tilsluttede klienter</b>	Udskriv en side, der viser en liste over enheder, som er sluttet til printeren via Wi-Fi Direct. <b>Bemærk!</b> Dette menupunkt vises kun, når Aktiver Wi-Fi Direct er indstillet til Til.

## Hjælp

Element i menuen	Beskrivelse
Udskriv alle vejledninger	Udskriver alle vejledninger
Vejledning til farvekvalitet	Indeholder oplysninger om, hvordan man kan løse problemer med farvekvaliteten

Element i menuen	Beskrivelse
Tilslutningsvejledning	Indeholder oplysninger om, hvordan du tilslutter printeren som en lokal printer (USB) eller en netværksprinter
Informationsvejledning	Indeholder oplysninger om printeren
Medievejledning	Indeholder oplysninger om ilægning af papir og andre specialmedier
Vejl. flytn. af printeren	Indeholder oplysninger om at flytte, finde eller sende printeren
Vejledning til udskriftskvalitet	Indeholder oplysninger om, hvordan man løser problemer med udskriftskvaliteten
Vejledning til forbrugsstoffer	Indeholder oplysninger om bestilling af forbrugsstoffer

## Fejlfinding

### Fejlfinding

Menupunkt	Beskrivelse
<b>Testsider med udskriftskvalitet</b>	Udskriv eksempelsider for at identificere og rette problemer med udskriftskvaliteten.

# Sikring af printeren

## Lokalisering af sikkerhedsåbningen

Printeren er udstyret med en sikkerhedslås. Sæt en sikkerhedslås, der er kompatibel med de fleste bærbare computere, på den viste placering for at holde printeren på plads.



## Sletning af printerhukommelse

Sluk for printeren for at slette midlertidig hukommelse eller data i printerens buffer.

Gør følgende for at slette permanent hukommelse eller individuelle indstillinger, enheds- og netværksindstillinger, sikkerhedsindstillinger og indbyggede løsninger:

- 1 Fra startskærmen skal du trykke på **Indstillinger > Enhed > Vedligeholdelse > Sletning, ude af drift**.
- 2 Markér afkrydsningsfeltet **Rens alle oplys. på permanent hukommelse**, og tryk derefter på **SLET**.
- 3 Vælg enten **Start førstegangsopsætning** eller **Lad printer være offline**, og tryk derefter på **Næste**.
- 4 Start handlingen.

## Slette printerharddiskens hukommelse

- 1 Fra startskærmen skal du trykke på **Indstillinger > Enhed > Vedligeholdelse > Sletning, ude af drift**.
- 2 Markér afkrydsningsfeltet **Rens alle oplysninger på harddisken**, og tryk derefter på **SLET**.
- 3 Vælg en metode til at slette data.
- 4 Start handlingen.

**Bemærk!** Denne proces kan tage fra nogle minutter til mere end en time, og i den periode kan printeren ikke bruges til andre opgaver.

## Formatering af printerens harddisk

Denne proces sletter alt indhold på harddisken. Du kan evt. lave en sikkerhedskopi af vigtige data fra printeren, før du starter med at bruge kryptering.

- 1 Fra startskærmen skal du trykke på **Indstillinger** > **Sikkerhed** > **Diskkryptering** > **Start kryptering**.
- 2 Følg vejledningen i displayet.

### Bemærkninger:

- For at undgå tab af data, må du ikke slukke printeren under krypteringsprocessen.
- Denne proces kan tage fra nogle minutter til mere end en time, og i den periode kan printeren ikke bruges til andre opgaver.
- Efter kryptering genstarter printeren automatisk.

## Gendannelse af fabriksindstillinger

- 1 Fra startskærmen skal du trykke på **Indstillinger** > **Enhed** > **Gendan fabriksindstillinger**.
- 2 Tryk på **Gendan standardindstillinger** > vælg de indstillinger, som du vil gendanne > **GENDAN**.
- 3 Start handlingen.

## Erklæring om flygtighed

Hukommelsestyper	Beskrivelse
Flygtig hukommelse	Din printer bruger standard-RAM (Random Access Memory) til midlertidigt at bufferlagre brugerdata under enkle udskrifts- og kopijob.
Ikke-flygtig hukommelse	Printeren bruger muligvis to slags ikke-flygtig hukommelse: EEPROM og NAND (flashhukommelse). Begge typer bruges til at gemme operativsystemet, printerindstillinger, netværksoplysninger, scanner- og bogmærkeindstillinger og integrerede løsninger.
Harddiskhukommelse	I visse printere kan der være installeret et harddiskdrev. Printerharddisken er beregnet til printerspecifik funktionalitet. Harddisken giver printeren mulighed for at bevare brugerdata fra komplekse udskriftsjob, formulardata og skrifttypedata.

Slet indholdet af en installeret printerhukommelse under følgende omstændigheder:

- Printerens er taget ud af brug.
- Printerens harddisk er udskiftet.
- Printerens er flyttet til en anden afdeling eller placering.
- Printerens efterses af udefrakommende.

- Printeren er fjernet fra arbejdspladsen i forbindelse med eftersyn.
- Printeren er solgt til en anden virksomhed.

### **Bortskaffelse af en printerharddisk**

- **Afmagnetisering** – Rydder harddisken med et magnetfelt, der sletter alle gemte data
- **Knusning** – Sammenpresser fysisk harddisken, så komponenterne ødelægges og ikke kan læses
- **Makulering** – Optrævler fysisk harddisken til små metalstykker

**Bemærk!** For at garantere, at alle data er helt slettet, skal du fysisk destruere hver enkelt harddisk, der hvor dataene lagres.

# Vedligeholdelse af printeren

**Advarsel - Potentiel skade:** Hvis du ikke regelmæssigt vedligeholder printerens optimale ydeevne eller ikke udskifter dele eller forbrugsstoffer, når der bedes om det, kan det forårsage skade på printeren.

## Justering af lydstyrke for højttaler

### Justering af standardlydstyrken i den indbyggede højttaler

- 1 Fra kontrolpanelet skal du navigere til:  
**Indstillinger > Enhed > Præferencer > Lydfeedback**
- 2 Juster lydstyrken.

**Bemærkninger:**

- Hvis Lydløs tilstand er aktiveret, er hørbare meddelelsesalarmer slået fra. Denne indstilling forringer også printerens ydeevne.
- Lydstyrken nulstilles til standardværdien efter sessionen er logget ud eller når printeren vågner op fra slumre- eller dvaletilstand.

## Netværkstilslutning

### Tilslutning af printeren til et Wi-Fi-netværk

- 1 På startskærmen skal du navigere til:  
**Indstillinger > Netværk/porte > Trådløst**
- 2 Vælg **Opsætning på printerpanelet** og følg derefter vejledningen på displayet.  
**Bemærk!** Til Wi-Fi-netværksparate printermodeller vises en prompt til opsætning af Wi-Fi-netværk under startkonfigurationen.

### Tilslutning af printeren til et trådløst netværk ved brug af Wi-Fi Protected Setup (WPS).

Inden du begynder, skal du kontrollere at:

- Adgangspunktet (trådløs router) er WPS-godkendt eller WPS-kompatibelt. Du kan finde flere oplysninger i den dokumentation, der fulgte med adgangspunktet.
- En trådløs netværksadapter er installeret i din printer. Se instruktionerne, der fulgte med adapteren for flere oplysninger.

## Brug af trykknapsmetoden

- 1 Fra kontrolpanelet skal du navigere til:  
**Indstillinger > Netværk/Porte > Trådløs > Wi-Fi Protected Setup > Start trykknapsmetode**
- 2 Følg vejledningen i displayet.

## Brug metoden personligt identifikationsnummer (PIN)

- 1 Fra kontrolpanelet skal du navigere til:  
**Indstillinger > Netværk/Porte > Trådløs > Wi-Fi Protected Setup > Start PIN-metode**
- 2 Kopier den ottecifrede WPS PIN.
- 3 Åbn en webbrowser, og skriv derefter det trådløse adgangspunkts IP-adresse i adressefeltet.

### Bemærkninger:

- Vis printerens IP-adresse på printerens startskærm-billede. IP-adressen vises som fire sæt tal, adskilt af punktummer, f.eks. 123.123.123.123.
  - Hvis du bruger en proxyserver, skal du deaktivere den midlertidigt for at indlæse websiden korrekt.
- 4 Åbn WPS-indstillingerne. Du kan finde flere oplysninger i den dokumentation, der fulgte med adgangspunktet.
  - 5 Indtast den ottecifrede PIN, og gem ændringerne.

## Tilslutning af en mobil enhed til printerens trådløse netværk

- 1 Aktiver Wi-Fi Direct i printeren. Fra startskærmen skal du trykke på **Indstillinger > Netværk/porte > Trådløs > Aktiver Wi-Fi Direct**.

### Bemærkninger:

- SSID og adgangskode til Wi-Fi Direct genereres automatisk. Hvis du vil se SSID'et og adgangskoden til Wi-Fi Direct, skal du gå til menuen Wi-Fi Direct.
  - Du kan også ændre SSID'et og adgangskoden, hvis det er nødvendigt.
- 2 Slut din mobile enhed til printerens trådløse netværk.

## Deaktivering af Wi-Fi-netværk

- 1 På startskærmen skal du trykke på **Indstillinger > Netværk/porte > Netværksoversigt > Aktiv Adapter > Standard netværk**.
- 2 Følg vejledningen i displayet.

## Opsætning af seriel udskrivning (kun Windows)

- 1 Indstil parametrene på printeren.
  - a Naviger til menuen med portindstillinger på printerens kontrolpanel.
  - b Find menuen med de serielle portindstillinger, og juster indstillingerne efter behov.



c Anvend ændringerne.

2 Fra din computer, åbn mappen Printere, og vælg derefter din printer.

3 Åbn printeregenskaber, og vælg derefter COM-porten på listen.

4 Indstil parametrene for COM-porten under Enhedshåndtering.

#### Bemærkninger:

- Seriel udskrivning nedsætter udskrivningshastigheden.
- Sørg for, at det serielle kabel er tilsluttet den serielle port på din printer.

## Rengøring af printeren

 **FORSIGTIG - ELEKTRISK STØD:** Tag netledningen ud af stikkontakten, og fjern alle kabler fra printeren, før du går videre, for at reducere risikoen for elektrisk stød, når du skal rengøre printerens ydre.

#### Bemærkninger:

- Udfør denne opgave med nogle måneders mellemrum.
- Garantien dækker ikke skader på printeren, der er forårsaget af, at printeren håndteres forkert.

1 Sluk printeren, og tag derefter netledningen ud af stikkontakten.

2 Fjern alt papir fra standardbakken og MP-arkføderen.

3 Fjern støv, fnug og papirstumper omkring printeren med en blød børste eller en støvsuger.

4 Aftør apparatets yderside med en fugtig, blød, fnugfri klud.

#### Bemærkninger:

- Brug ikke husholdningsrengøringsmidler, da de kan beskadige printerens finish.
- Sørg for, at alle områder af printeren er tørre efter rengøringen.

5 Sæt netledningen i stikkontakten, og tænd derefter for printeren.

 **FORSIGTIG - RISIKO FOR SKADE:** Tilslut netledningen til en passende vurderet og passende jordet stikkontakt, der er lettilgængelig og i nærheden af produktet, for at undgå risikoen for brand eller elektrisk stød.

## Bestilling af dele og forbrugsstoffer

### Kontrol af status for dele og forbrugsstoffer

1 Fra startskærmen skal du trykke på **Status/forbrugsstoffer**.

2 Vælg de varer eller forbrugsstoffer, du vil kontrollere.

**Bemærk!** Du kan også få adgang til denne indstilling ved at trykke på den øverste del af startskærmen.

## Bestilling af tonerkassetter

### Bemærkninger:

- Den estimerede kassetteydelse er baseret på standarden ISO/IEC 19798.
- Meget lav udskriftsdækning i længere perioder kan have en negativ påvirkning på den faktiske ydelse og kan betyde, at patronens dele ikke fungerer korrekt, inden toneren er opbrugt.

Kontakt det sted, hvor du købte printeren for at bestille tonerkassetter.

## Bestilling af en spildtonerflaske

Kontakt det sted, hvor du købte printeren, for at bestille en spildtonerflaske.

## Konfiguration af meddelelser om forbrugsstoffer

- 1 Åbn en webbrowser, og angiv derefter printerens IP-adresse i adressefeltet.

### Bemærkninger:

- Vis printerens IP-adresse på printerens startskærm-billede. IP-adressen vises som fire sæt tal, adskilt af punktummer, f.eks. 123.123.123.123.
- Hvis du bruger en proxyserver, skal du deaktivere den midlertidigt for at indlæse websiden korrekt.

- 2 Klik på **Indstillinger > Enhed > Meddelelser**.

- 3 Fra menuen Forbrugsvarer, skal du klikke på **Meddelelser om brugerdefinerede forbrugsstoffer**.

- 4 Vælg en meddelelse for hvert forbrugsstof.

- 5 Anvend ændringerne.

## Udskiftning af dele og forbrugsstoffer

### Udskiftning af en tonerpatron

1 Åbn panel A.

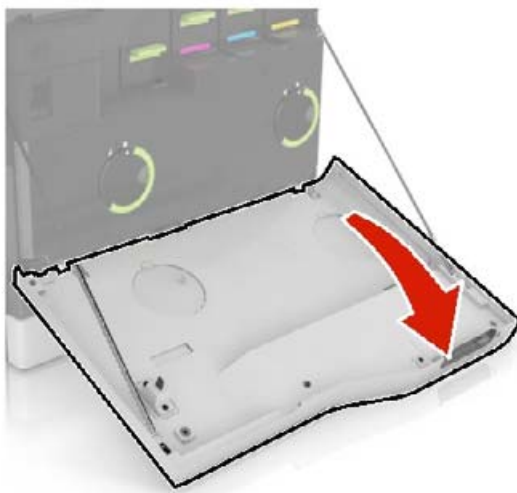

2 Fjern tonerpatronen.



3 Pak den nye tonerpatron ud.

4 Skub den nye tonerpatron ind, indtil den *klikker* på plads.

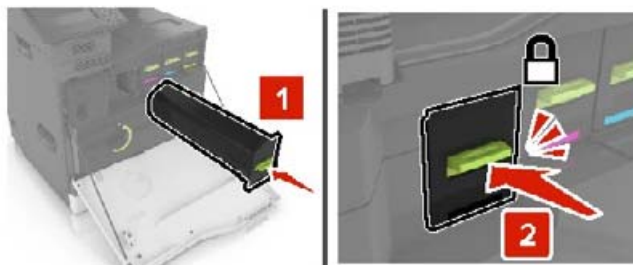

5 Luk panel A.

## Udskiftning af spildtonerflaske

1 Åbn panel A.

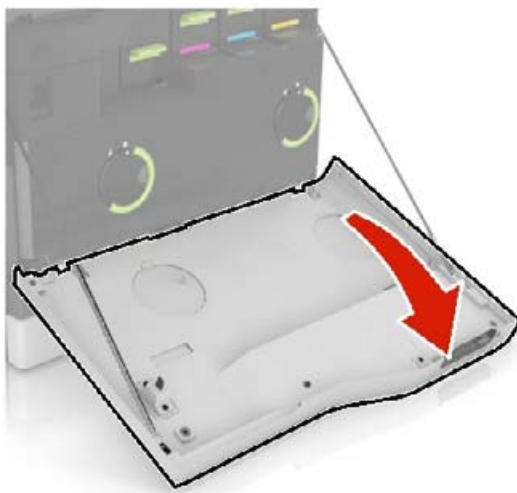

2 Fjern den brugte spildtonerflaske.

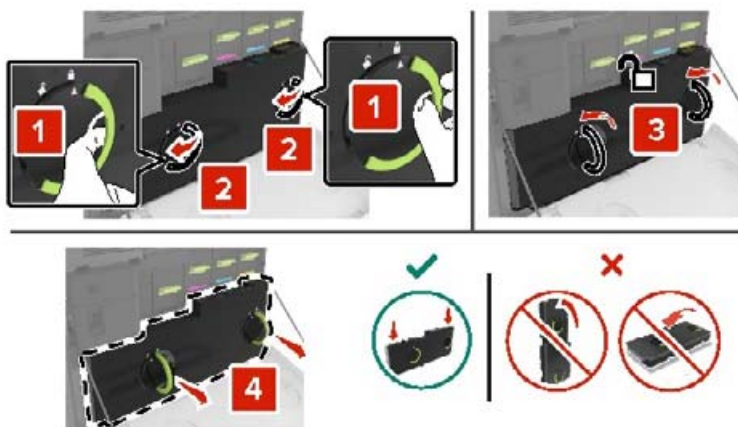

3 Pak den nye spildtonerflaske ud.

4 Indsæt den nye spildtonerflaske.

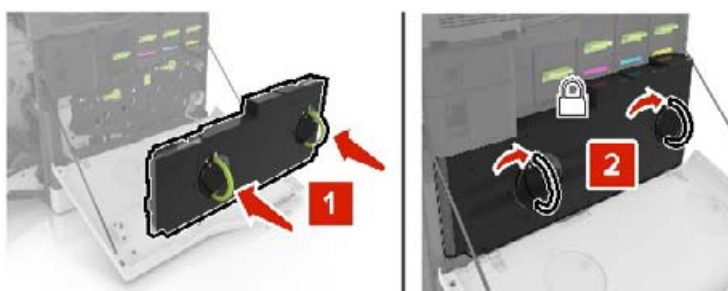

5 Luk panel A.

## Udskiftning af hæftekassetten

### Udskiftning af hæftekassetten i hæftefinisheren

1 Åbn panel G.

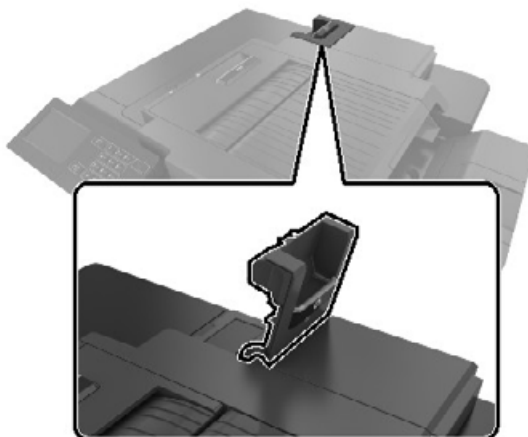

2 Fjern hæftekassetten.

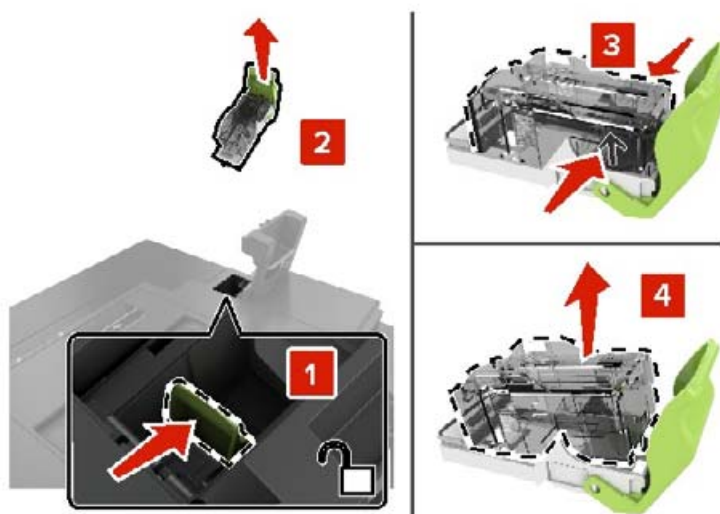

3 Udpak den nye hæftekassette.

**4** Skib den nye hæftekassette ind, indtil den *klikker* på plads.

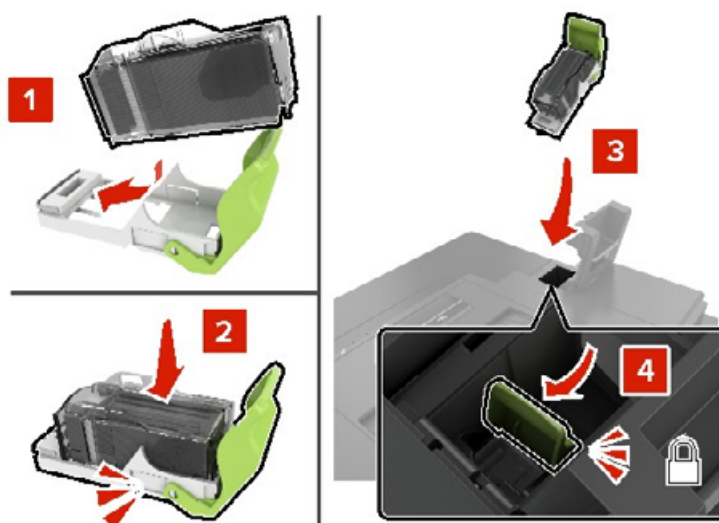

**5** Luk panel G.

### Udskiftning af hæftekassetteholderen i hæftningsefterbehandleren

**1** Åbn panel G.

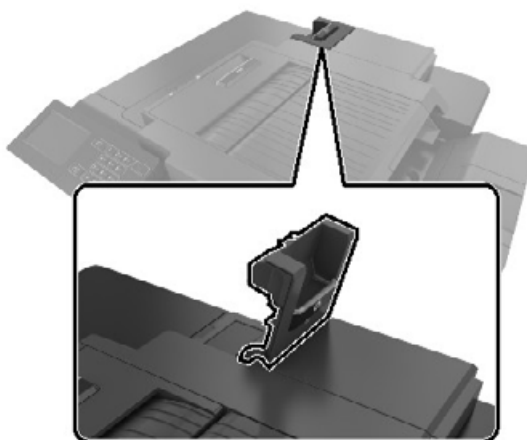

**2** Træk hæftekassetteholderen ud.

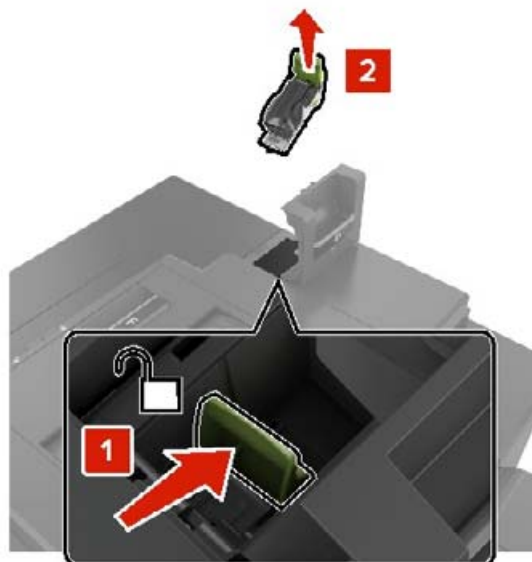

**3** Fjern hæftekassetten fra holderen.

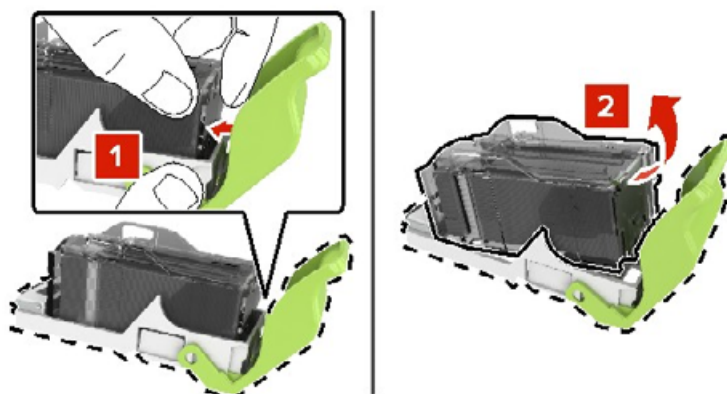

**4** Udpak den nye hæftekassetteholder.

**5** Skub hæftekassetten ind den nye holder, indtil den *klikker* på plads.

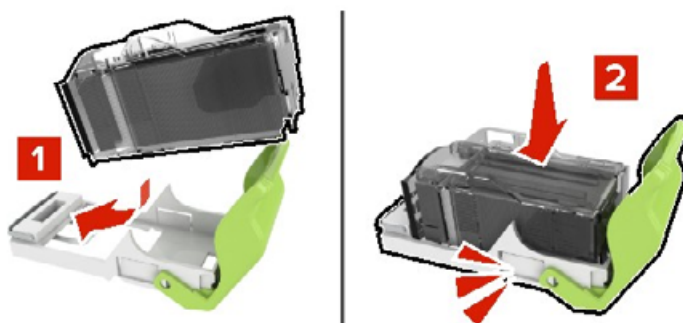

6 Indsæt hæftekassetteholderen.

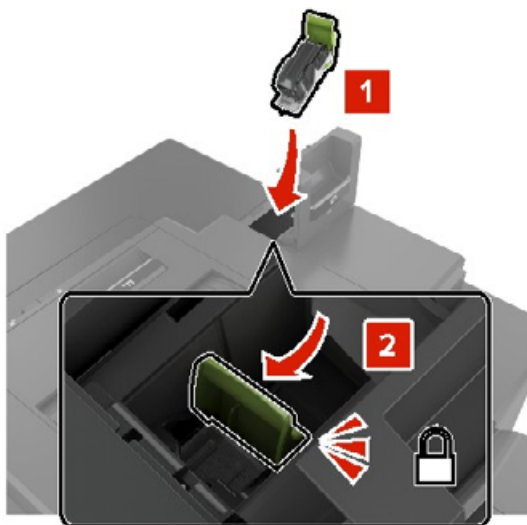

7 Luk panel G.

## Opbevaring af forbrugsstoffer

Vælg et køligt, rent opbevaringssted til forbrugsstofferne til printeren. Opbevar forbrugsstoffer med den rigtige side op i originalemballagen, indtil de skal bruges.

Forbrugsstofferne må ikke udsættes for:

- Direkte sollys
- Temperaturer over 35° C
- Høj luftfugtighed over 80%
- Saltmættet luft
- Ætsende luftarter
- Meget støv

## Flytning af printeren

### Flytning af printeren til et andet sted

**⚠ FORSIGTIG - RISIKO FOR SKADE:** Hvis printeren vejer mere end 20 kg (44 lb), skal der to eller flere personer til at løfte den på forsvarlig vis.

**⚠ FORSIGTIG - RISIKO FOR SKADE:** For at undgå risiko for brand eller elektrisk stød skal du kun bruge den netledning, der leveres sammen med dette produkt, eller en erstatningsnetledning, som er godkendt af producenten.





**FORSIGTIG - RISIKO FOR SKADE:** Når du flytter printeren, skal du følge disse retningslinjer for at forebygge personskader eller skader på printeren:

- Undersøg, om alle paneler og papirmagasiner er lukket.
- Sluk printeren, og tag derefter netledningen ud af stikkontakten.
- Frakobl alle ledninger og kabler fra printeren.
- Hvis printeren har særskilte, gulvbaserede valgfrie papirmagasiner, eller outputoptioner er fastgjort til den, skal du frakoble dem, før printeren flyttes.
- Hvis printeren har en base med hjul, så rul den forsigtigt til det nye sted. Vær forsigtig, når du passerer dørtrin og brud i gulvbelægningen.
- Hvis printeren ikke har en base med hjul, men er konfigureret med valgfrie papirmagasiner eller outputoptioner, skal du fjerne outputoptionerne og løfte printeren af papirmagasinerne. Forsøg ikke at løfte printeren og andre optioner på én gang.
- Brug altid grebene på printeren til at løfte den.
- Hvis der bruges en vogn til at transportere printeren, skal den kunne støtte hele printerens underside.
- Hvis der bruges en vogn til at transportere hardware-optionerne, skal den kunne støtte optionernes dimensioner.
- Sørg for, at printeren står oprejst.
- Undgå voldsomme rystelser.
- Undgå at holde fingrene under printeren, når du sætter den ned.
- Sørg for, at der er tilstrækkelig plads omkring printeren.

**Bemærk!** Skader på printeren, der skyldes forkert håndtering, dækkes ikke af printerens garanti.

## Transport af printeren

Ved transport af printeren skal man bruge den originale emballage eller kontakte til forhandleren.

# Energi- og papirbesparelse

## Konfiguration af indstillinger for strømbesparetilstand

### Slumretilstand

- 1 Fra startskærmen skal du trykke på **Indstillinger > Enhed > Strømstyring > Timeouts > Slumretilstand**.
- 2 Angiv den tid, printeren forbliver inaktiv, før den skifter til Slumretilstand.

### Dvaletilstand

- 1 Fra startskærmen skal du trykke på **Indstillinger > Enhed > Strømstyring > Timeouts > Dvaletimeout**.
- 2 Vælg den tid, printeren forbliver inaktiv, før den skifter til dvaletilstand.

### Bemærkninger:

- For at få Timeout for dvaletilstand til at fungere skal du indstille Timeout for dvaletilstand for Forbindelse til Dvale.

- Den integrerede webserver er deaktiveret, når printeren er i Dvaletilstand.

## Justere printerdisplayets lysstyrke

- 1 På startskærmen skal du trykke på **Indstillinger** > **Enhed** > **Præferencer** > **Skærmlysstyrke**.
- 2 Justere indstillingen.

## Spare på forbrugsvarer

- Udskriv på begge sider af papiret.

**Bemærk!** Tosidet udskrivning er standardindstillingen i printerdriveren.

- Udskriv flere sider på et enkelt ark papir.
- Brug funktionen Vis udskrift for at se, hvordan dokumentet ser ud, inden du udskriver det.
- Udskriv én kopi af dokumentet for at kontrollere indholdet og formatet for eventuelle fejl.

# Fjerne papirstop

## Undgå papirstop

### Ilæg papiret korrekt

- Sørg for, at papiret ligger plant i bakken.

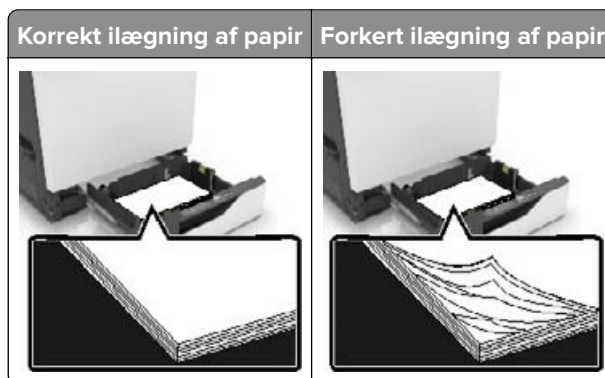

- Du må ikke lægge papir i en bakke, mens printeren udskriver.
- Du må ikke ilægge for meget papir. Sørg for, at stakkens højde ikke når op til indikatoren for maksimal papirofyldning.
- Skub ikke papiret ind i bakken. Ilæg papiret som vist på billedet.

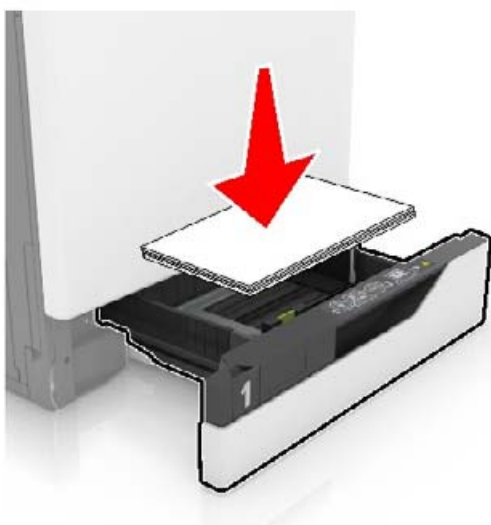

- Sørg for, at papirstyrene er placeret korrekt og ikke trykker hårdt mod papiret eller konvolutterne.
- Skub skuffen helt ind i printeren, når papiret er lagt i.

### Anvend det anbefalede papir

- Brug kun det anbefalede papir eller specialmedie.
- Ilæg ikke papir, der er rynket, krøllet eller bølget.

- Bøj, luft og juster papirkanterne inden ilægning.



- Anvend ikke papir, der er klippet eller beskåret manuelt.
- Bland ikke papir af forskellige størrelser, vægt eller typer i den samme skuffe.
- Kontroller, om papirstørrelsen og -typen er angivet korrekt på computeren eller printerens kontrolpanel.
- Opbevar papiret i overensstemmelse med fabrikantens anbefalinger.

## Identifikation af områder med papirstop

### Bemærkninger:

- Når Papirstophjælp er indstillet til Til, flytter printeren automatisk tomme sider eller sider med delvise udskrifter, når fastklemte sider er blevet fjernet. Undersøg, om udskriften har tomme sider.
- Hvis Genopret ved stop er indstillet til Til eller Auto, udskriver printeren de fastklemte sider igen.



	Områder med papirstop
1	Flerformålsarkføder
2	Panel B
3	Standardbakke
4	Panel G
5	Efterbehandlerbakke
6	Papirmagasiner

## Papirstop i bakkerne

- 1 Træk bakken ud.



- 2 Fjern det fastklemte papir.

**Bemærk!** Sørg for at fjerne alle papirdele.



- 3 Isæt bakken.

- 4 Åbn dækslet til bakken.



- 5 Fjern det fastklemte papir.

**Bemærk!** Sørg for at fjerne alle papirdele.

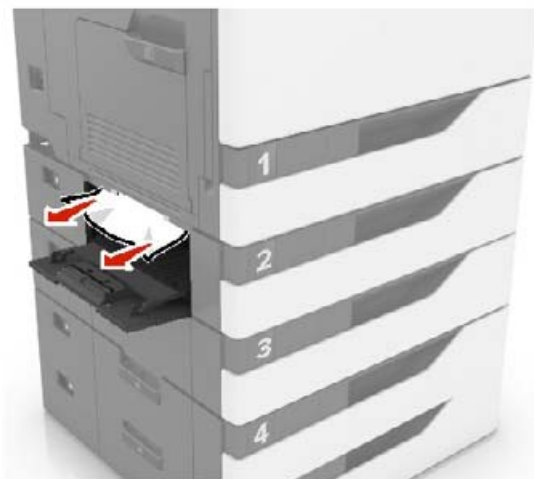

- 6 Luk dækslet til bakken.

## Papirstop i MP-arkføderen.

- 1 Fjern alt papir fra MP-arkføderen.

- 2 Fjern det fastklemte papir.

**Bemærk!** Sørg for at fjerne alle papirdele.

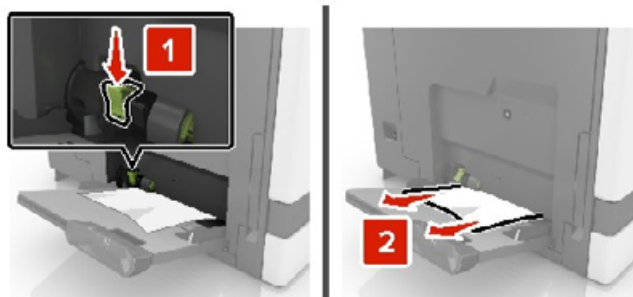

- 3 Åbn panel B og fjern alle papirdele.



**FORSIGTIG - VARM OVERFLADE:** Printeren kan være varm indvendig. For at formindske risikoen for skader pga. en varm komponent skal overfladen køle ned, før du rører den.

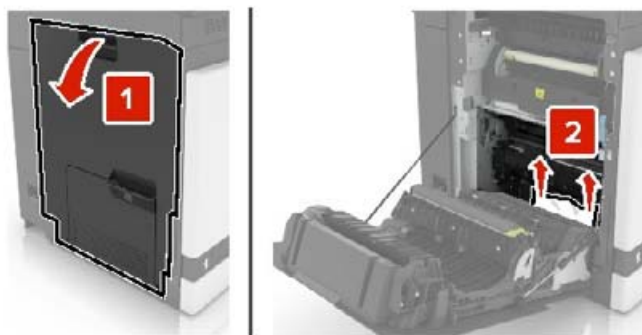

4 Luk panel B.

5 Bøj, luft og juster papirkanterne inden ilægning.



6 Ilæg papiret igen.

## Papirstop i standardudskriftsbakken

1 Fjern det fastklemte papir.

**Bemærk!** Sørg for at fjerne alle papirdele.

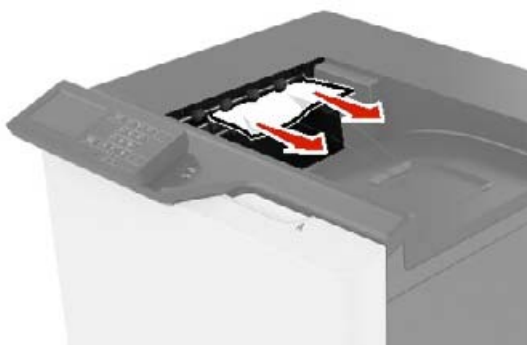

2 Åbn panel B og fjern alle papirdele.



**FORSIGTIG - VARM OVERFLADE:** Printeren kan være varm indvendig. For at formindske risikoen for skader pga. en varm komponent skal overfladen køle ned, før du rører den.

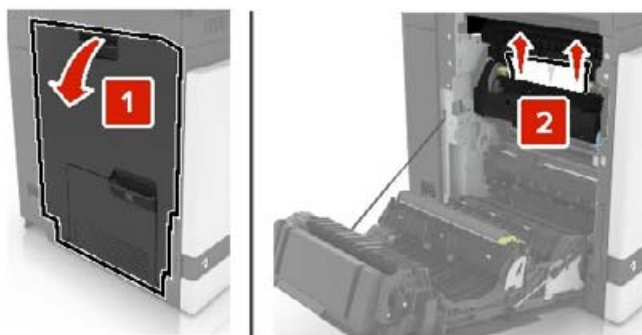

**3** Luk panel B.

## Papirstop i panel B

### Papirstop i fuseren

**1** Åbn panel B.



**FORSIGTIG - VARM OVERFLADE:** Printeren kan være varm indvendig. For at formindske risikoen for skader pga. en varm komponent skal overfladen køle ned, før du rører den.

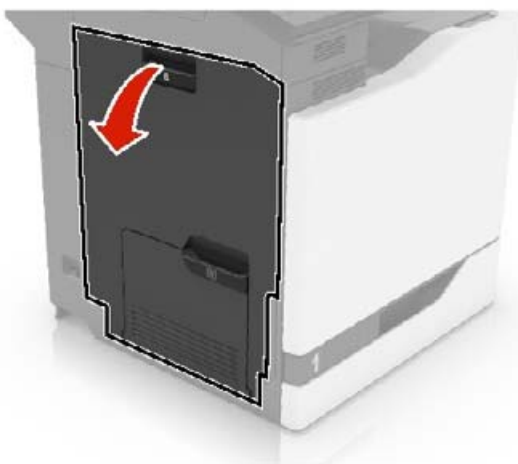

**2** Fjern det fastklemte papir.

**Bemærk!** Sørg for at fjerne alle papirdele.



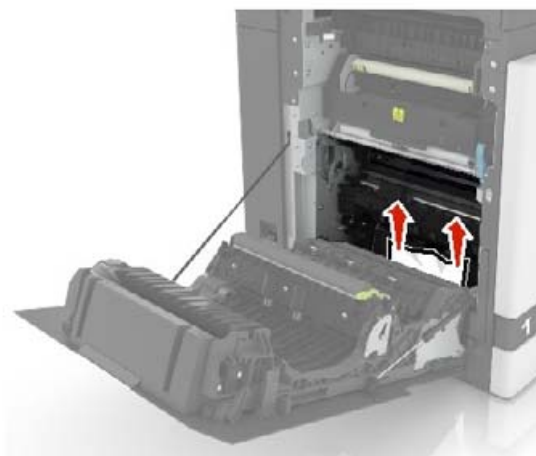

**3** Åbn panelet til fuseren.

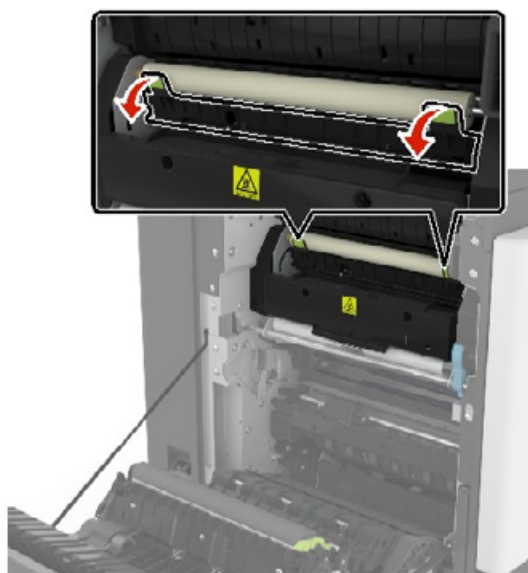

**4** Fjern det fastklemte papir.

**Bemærk!** Sørg for at fjerne alle papirdele.

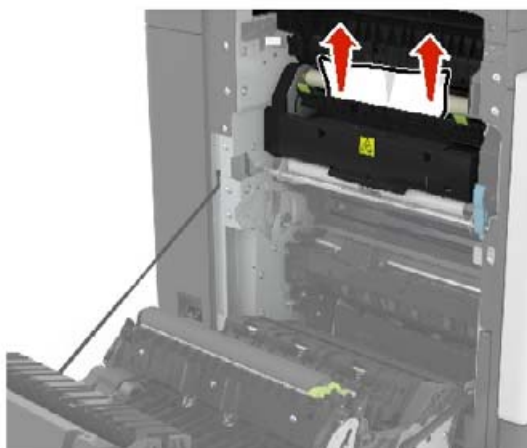

**5** Luk panel B.

### Papirstop i dupleksenheden

**1** Åbn panel B.



**FORSIGTIG - VARM OVERFLADE:** Printeren kan være varm indvendig. For at formindske risikoen for skader pga. en varm komponent skal overfladen køle ned, før du rører den.

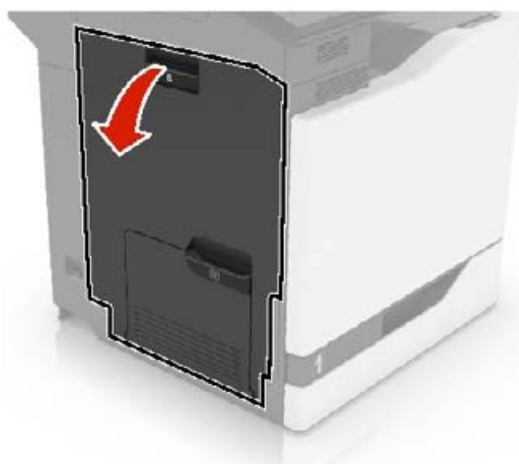

**2** Fjern det fastklemte papir.

**Bemærk!** Sørg for at fjerne alle papirdele.



**3** Åbn dupleksdækslet.



**4** Fjern det fastklemte papir.

**Bemærk!** Sørg for at fjerne alle papirdele.

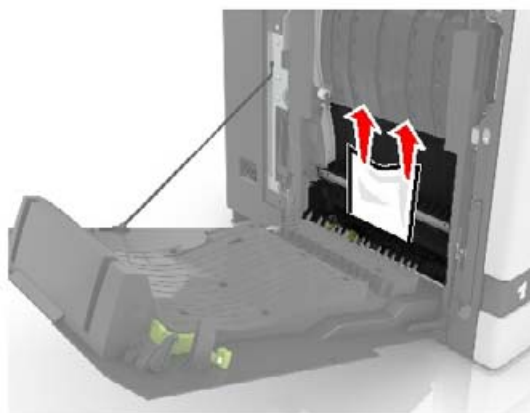

**5** Luk dupleksdækslet og panel B.

## Papirstop i efterbehandlerbakken

**1** Fjern det fastklemte papir.

**Bemærk!** Sørg for at fjerne alle papirdele.

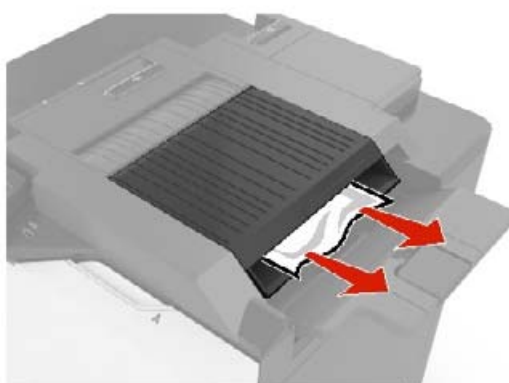

**2** Åbn panel F.

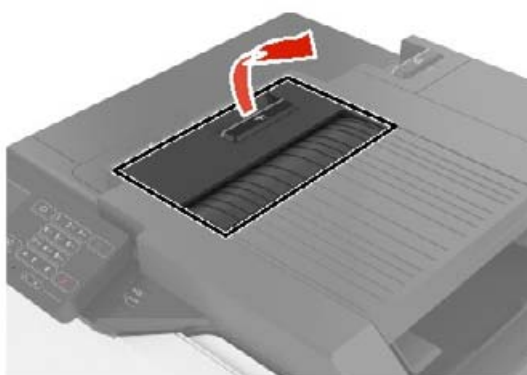

**3** Fjern det fastklemte papir.

**Bemærk!** Sørg for at fjerne alle papirdele.

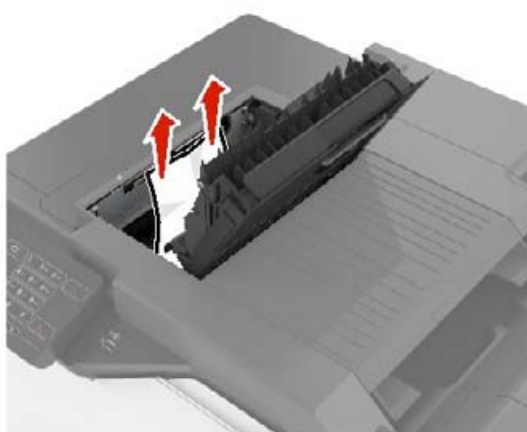

**4** Luk panel F.

## Hæftestop i panel G

1 Åbn panel G.

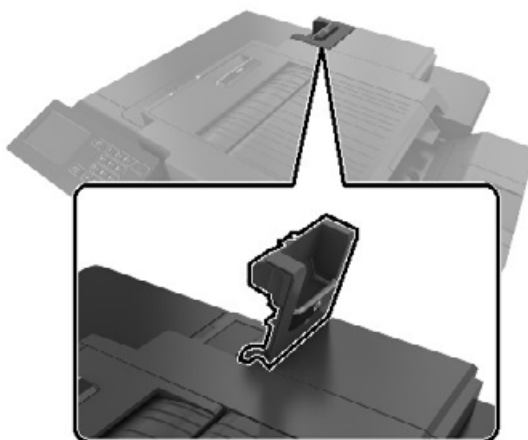

2 Træk hæftekassetteholderen ud.

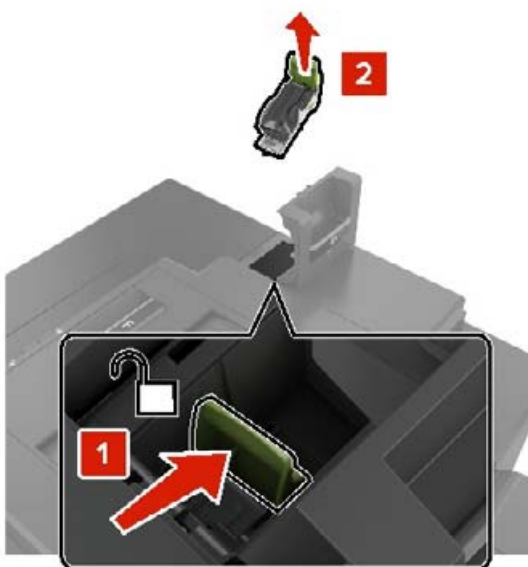

**3** Åbn udløseren til hæfteenheden, og fjern derefter de løse hæfteklammer.

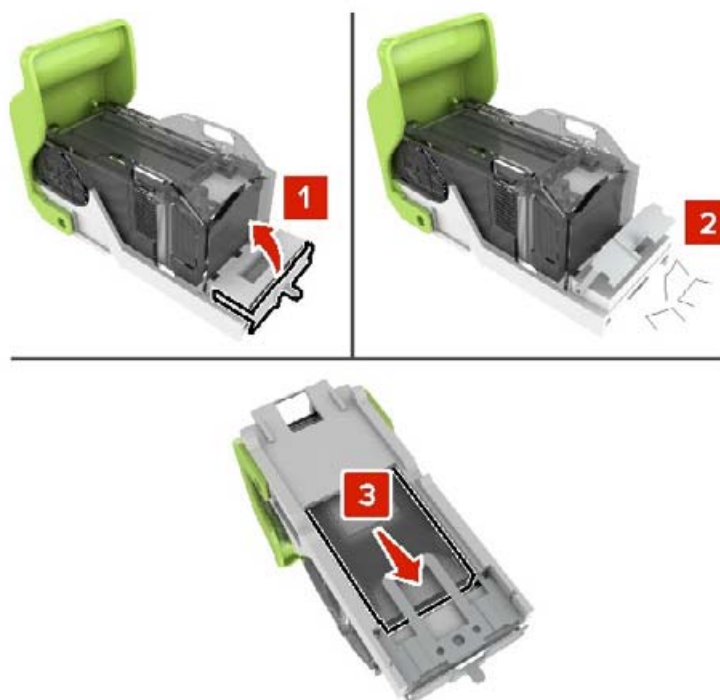

**Bemærk!** Indsæt ikke de hæfteklammer, der er kommet ud af kassetten.

**4** Luk udløseren til hæfteenheden.



**5** Indsæt hæftekassetteholderen.

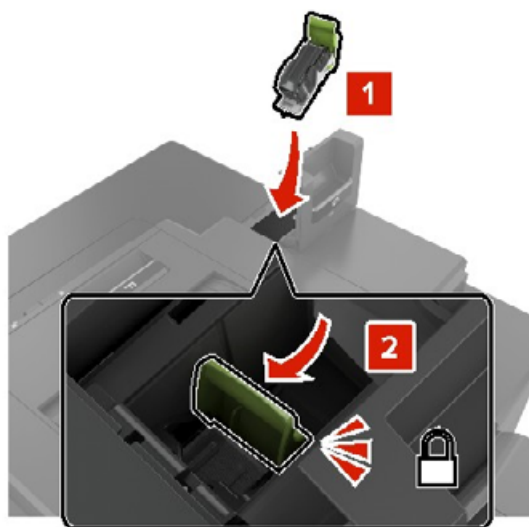

**6** Luk panel G.

# Fejlfinding

## Konfiguration af SMTP-serveren

**Bemærk!** I nogle printermodeller kan denne indstilling kun konfigureres fra Embedded Web Server.

### Fra kontrolpanelet

- 1 Fra kontrolpanelet skal du navigere til:  
**Indstillinger > Enhed > Meddelelser > Opsætning af e-mailadvarsel > E-mailopsætning**
- 2 Konfiguration af indstillinger.

### Fra Embedded Web Server

- 1 Åbn en webbrowser, og angiv derefter printerens IP-adresse i adressefeltet.

**Bemærkninger:**

- Vis printerens IP-adresse på printerens startskærbillede. IP-adressen vises som fire sæt tal, adskilt af punktummer, f.eks. 123.123.123.123.
- Hvis du bruger en proxyserver, skal du deaktivere den midlertidigt for at indlæse websiden korrekt.

- 2 Klik på **Indstillinger > Enhed > Meddelelser > Opsætning af e-mailadvarsel**.
- 3 Konfigurer indstillingerne i afsnittet E-mailopsætning.
- 4 Klik på **Gem**.

## Problemer med netværksforbindelsen

### Kan ikke åbne Embedded Web Server

Handling	Ja	Nej
<b>Trin 1</b> Kontroller, om printeren er tændt.  Er printeren tændt?	Gå til trin 2.	Tænd printeren.
<b>Trin 2</b> Sørg for, at printerens IP-adresse er korrekt.  <b>Bemærkninger:</b> <ul style="list-style-type: none"> <li>• Se IP-adressen på startskærmen.</li> <li>• En IP-adresse vises som fire sæt tal, adskilt af punktummer, f.eks. 123.123.123.123.</li> </ul> Er printerens IP-adresse korrekt?	Gå til trin 3.	Skriv den korrekte IP-adresse til printeren i adressefeltet.



Handling	Ja	Nej
<b>Trin 3</b> Kontroller, om du bruger en understøttet browser. <ul style="list-style-type: none"> <li>• Internet Explorer version 11 eller nyere</li> <li>• Microsoft Edge</li> <li>• Safari version 10 eller nyere</li> <li>• Google Chrome™ version 60 eller nyere</li> <li>• Mozilla Firefox version 54 eller nyere</li> </ul> Er din browser understøttet?	Gå til trin 4.	Installer en understøttet browser.
<b>Trin 4</b> Kontroller, om netværksforbindelsen fungerer.  Fungerer netværksforbindelsen?	Gå til trin 5.	Kontakt din administrator.
<b>Trin 5</b> Kontroller, om kabelforbindelserne til printeren og printerserveren er sikre. Du kan finde flere oplysninger i den dokumentation, der leveres sammen med printeren.  Er alle kabelforbindelser sikre?	Gå til trin 6.	Fastgør kabeltilslutningerne.
<b>Trin 6</b> Kontrollér, at webproxyserverne er deaktiverede.  Er webproxyserverne deaktiverede?	Gå til trin 7.	Kontakt din administrator.
<b>Trin 7</b> Få adgang til Embedded Web Server:  Åbnede Embedded Web Server?	Problemet er løst.	Kontakt din <a href="#">forhandler</a> .

## Det var ikke muligt at læse flashdrevet

Handling	Ja	Nej
<b>Trin 1</b> Kontroller, at printeren ikke er i færd med at behandle et andet job.  Er printeren klar?	Gå til trin 2.	Vent, indtil printeren er færdig med at behandle det andet job.
<b>Trin 2</b> Kontroller, om flashdrevet er sat i USB-porten på forsiden. <b>Bemærk!</b> Flashdrevet fungerer ikke, når det indsættes i USB-porten på bagsiden.  Er flashdrevet sat i den rigtige port?	Gå til trin 3.	Indsæt flashdrevet i den rigtige port.

Handling	Ja	Nej
<b>Trin 3</b> Kontroller, om flashdrevet understøttes. Der er flere oplysninger i <a href="#">"Understøttede flashdrev og filtyper"</a> på side 32.  Understøttes flashdrevet?	Gå til trin 4.	Indsæt et understøttet flashdrev.
<b>Trin 4</b> <b>a</b> Kontroller, om USB-porten er aktiveret. Der er flere oplysninger i <a href="#">"Aktivering af USB-porten"</a> på side 106. <b>b</b> Fjern flashdrevet, og indsæt det derefter igen.  Genkender printerens flashdrevet?	Problemet er løst.	Kontakt din <a href="#">forhandler</a> .

## Aktivering af USB-porten

Fra startskærmen skal du trykke på **Indstillinger > Netværk/porte > USB > Aktiver USB-port**.

## Kontrol af printerens tilslutning

- 1 Fra startskærmen skal du trykke på **Indstillinger > Rapporter > Netværk > Side for opsætning af netværk**.
- 2 Se det første afsnit på siden for opsætning af netværk og bekræft, at status er Tilsluttet.  
Hvis status er Ikke tilsluttet, er LAN-droppet måske ikke aktivt, eller netværksskabet er frakoblet eller fungerer måske ikke korrekt. Kontakt systemadministratoren for at få hjælp.

## Problemer med hardwareoptioner

### Defekt flash fundet

Kontakt din [forhandler](#).

### Ikke plads nok i flashhukommelsen til ressourcer

Kontakt din [forhandler](#).

### Ikke-formateret flash fundet

Prøv et eller flere af følgende forslag:

- Fra kontrolpanelet skal du trykke på **Fortsæt** for at stoppe defragmenteringen og fortsætte udskrivningen.
- Formater flashhukommelsen.

**Bemærk!** Hvis fejlmeddelelsen fortsat vises, er flashhukommelsen muligvis defekt og skal udskiftes. For at udskifte flashhukommelsen skal du kontakte din [forhandler](#).

## Problemer med forbrugsstoffer

### Udskift kassette, matcher ikke printerområde

Installer den korrekte tonerkassette.

### Forbrugsstoffer, der ikke kommer fra printerproducenten

Printeren har registreret ukendte forbrugsstoffer eller enheder i printeren.

Printeren er udviklet til at fungere bedst med forbrugsstoffer og enheder, som er fremstillet af printerproducenten. Brug af forbrugsstoffer eller enheder fra en tredjepart påvirker muligvis printerens og de tilhørende billedkomponenters ydeevne, pålidelighed eller levetid.

Alle indikatorer for levetid er udviklet til at fungere sammen med forbrugsstoffer og -dele fra printerproducenten, og det kan give uforudsigelige resultater, hvis der bruges forbrugsstoffer eller enheder fra tredjepart. Brug af billedkomponenter ud over den tilsigtede levetid kan beskadige printerens eller de tilknyttede komponenter.

**Advarsel - Potentiel skade:** Brug af forbrugsstoffer eller enheder fra tredjepart kan påvirke garantidækningen. Skader, som skyldes, at der er brugt forbrugsstoffer eller enheder fra tredjepart, er muligvis ikke dækket af garantien.

Tryk samtidigt på **X** og **#** på kontrolpanelet, og hold dem nede i 15 sekunder for at acceptere alle disse risici og fortsætte med at bruge ikke-originale forbrugsstoffer eller enheder i printerens.

Hvis du ikke ønsker at acceptere disse risici, skal du fjerne forbrugsstoffet eller enheden fra tredjepart og installere ægte forbrugsstoffer eller -enheder fra printerproducenten i printerens.

## Problemer med papirindføring

### Konvolut klæber sammen under udskrivning

Handling	Ja	Nej
<b>Trin 1</b> <b>a</b> Brug en konvolut, der har været opbevaret tørt. <b>Bemærk!</b> Udskrivning på konvolutter med højt fugtindhold kan få flappen til at klæbe sammen. <b>b</b> Send udskriftsjobbet.  Klæbede konvolutten sammen under udskrivning?	Gå til trin 2.	Problemet er løst.
<b>Trin 2</b> <b>a</b> Sørg for, at papirtypen er indstillet til Konvolut. Fra kontrolpanelet skal du trykke på <b>Indstillinger &gt; Papir &gt; Bakkekonfigurationen &gt; Papirstørrelse/type</b> > vælg en papirkilde <b>b</b> Send udskriftsjobbet.  Klæbede konvolutten sammen under udskrivning?	Kontakt din <a href="#">forhandler</a> .	Problemet er løst.

## Sætvis udskrivning fungerer ikke

Handling	Ja	Nej
<b>Trin 1</b> <b>a</b> Fra kontrolpanelet skal du trykke på <b>Indstillinger &gt; Udskriv &gt; Layout &gt; Sætvis &gt; Til [1,2,1,2,1,2]</b> . <b>b</b> Udskriv dokumentet.  Er siderne samlet korrekt?	Problemet er løst.	Gå til trin 2.
<b>Trin 2</b> <b>a</b> Fra dokumentet, som du forsøger at udskrive, skal du åbne dialogboksen Udskriv og derefter vælge <b>Sætvis</b> . <b>b</b> Udskriv dokumentet.  Er siderne samlet korrekt?	Problemet er løst.	Gå til trin 3.
<b>Trin 3</b> <b>a</b> Reducer antallet af sider, der skal udskrives. <b>b</b> Udskriv dokumentet.  Er siderne samlet korrekt?	Problemet er løst.	Kontakt din <a href="#">forhandler</a> .

## Papiret krøller



Handling	Ja	Nej
<b>Trin 1</b> <b>a</b> Juster styrene i bakken til den korrekte position for det papir, der er lagt i. <b>b</b> Udskriv dokumentet.  Er papiret krøllet?	Gå til trin 2.	Problemet er løst.

Handling	Ja	Nej
<b>Trin 2</b> <b>a</b> Afhængigt af dit operativsystem skal du angive papirtypen i Udskriftsindstillinger eller i dialogboksen Udskriv. <b>Bemærkninger:</b> <ul style="list-style-type: none"> <li>Sørg for, at indstillingen matcher det papir, der er lagt i.</li> <li>Du kan også ændre indstillingen i kontrolpanelet på printeren. Fra startskærmen skal du trykke på <b>Indstillinger</b> &gt; <b>Papir</b> &gt; <b>Bakkekonfiguration</b> &gt; <b>Papirstørrelse/type</b>.</li> </ul> <b>b</b> Udskriv dokumentet.  Er papiret krøllet?	Gå til trin 3.	Problemet er løst.
<b>Trin 3</b> Udskriv på den anden side af papiret. <b>a</b> Fjern papiret, vend det om, og ilæg papiret igen. <b>b</b> Udskriv dokumentet.  Er papiret krøllet?	Gå til trin 4.	Problemet er løst.
<b>Trin 4</b> <b>a</b> Ilæg papir fra en ny pakke. <b>Bemærk!</b> Papiret bliver fugtigt pga. høj luftfugtighed. Opbevar papiret i den originale indpakning, indtil det skal bruges. <b>b</b> Udskriv dokumentet.  Er papiret krøllet?	Kontakt din <a href="#">forhandler</a> .	Problemet er løst.

## Bakkesammenkædning virker ikke

Handling	Ja	Nej
<b>Trin 1</b> <b>a</b> Kontroller, om papirmagasinerne indeholder samme papirstørrelse og papirtype. <b>b</b> Undersøg, om papirstyrene er placeret korrekt. <b>c</b> Udskriv dokumentet.  Sammenkædes papirmagasinerne korrekt?	Problemet er løst.	Gå til trin 2.
<b>Trin 2</b> <b>a</b> Fra startskærmen skal du trykke på <b>Indstillinger</b> > <b>Papir</b> > <b>Bakkekonfiguration</b> > <b>Papirstørrelse/type</b> . <b>b</b> Indstil papirstørrelse og papirtype, så de passer til det papir, der er lagt i de sammenkædede papirmagasiner. <b>c</b> Udskriv dokumentet.  Sammenkædes papirmagasinerne korrekt?	Problemet er løst.	Gå til trin 3.

Handling	Ja	Nej
<b>Trin 3</b> <b>a</b> Sørg for, at Kædning til papirmagasin er indstillet til Automatisk. Der er flere oplysninger i <a href="#">"Sammenkædning af papirmagasiner" på side 21.</a> <b>b</b> Udskriv dokumentet.  Sammenkædes papirmagasinerne korrekt?	Problemet er løst.	Kontakt din <a href="#">forhandler</a> .

## Der opstår ofte papirstop

Handling	Ja	Nej
<b>Trin 1</b> <b>a</b> Træk papirmagasinet ud. <b>b</b> Undersøg, om papir er korrekt ilagt.  <b>Bemærkninger:</b> <ul style="list-style-type: none"> <li>• Kontroller, om papirstyrene er placeret korrekt.</li> <li>• Sørg for, at stakkens højde ikke når op til indikatoren for maksimal papirofyldning.</li> <li>• Sørg for at udskrive på den anbefalede papirstørrelse og -type.</li> </ul> <b>c</b> Isæt bakken. <b>d</b> Udskriv dokumentet.  Optræder papirstop jævnligt?	Gå til trin 2.	Problemet er løst.
<b>Trin 2</b> <b>a</b> Fra startskærmen skal du trykke på <b>Indstillinger &gt; Papir &gt; Bakkekonfiguration &gt; Papirstørrelse/type</b> . <b>b</b> Angivelse af korrekt papirstørrelse og -type. <b>c</b> Udskriv dokumentet.  Optræder papirstop jævnligt?	Gå til trin 3.	Problemet er løst.
<b>Trin 3</b> <b>a</b> Ilæg papir fra en ny pakke. <b>Bemærk!</b> Papiret bliver fugtigt pga. høj luftfugtighed. Opbevar papiret i den originale indpakning, indtil det skal bruges. <b>b</b> Udskriv dokumentet.  Optræder papirstop jævnligt?	Kontakt din <a href="#">forhandler</a> .	Problemet er løst.

## Fastklemte sider udskrives ikke igen

Handling	Ja	Nej
<p><b>a</b> Fra startskærmen skal du trykke på <b>Indstillinger &gt; Enhed &gt; Notifikationer &gt; Gendan indh. v. papirstop</b>.</p> <p><b>b</b> I menuen Genopret ved stop skal du vælge <b>Til</b> eller <b>Auto</b>.</p> <p><b>c</b> Udskriv dokumentet.</p> <p>Udskrives de fastklemte sider igen?</p>	Problemet er løst.	Kontakt din <a href="#">forhandler</a> .

## Udskrivningsproblemer

### Fortrolige og andre tilbageholdte dokumenter udskrives ikke

Handling	Ja	Nej
<p><b>Trin 1</b></p> <p><b>a</b> Fra kontrolpanelet skal du kontrollere, om dokumenterne vises på listen Tilbageholdte job.</p> <p><b>Bemærk!</b> Hvis dokumenterne ikke er på listen, kan du udskrive dokumenterne ved hjælp af indstillingerne Udskriv og Tilbagehold.</p> <p><b>b</b> Udskriv dokumenterne.</p> <p>Udskrives dokumenterne?</p>	Problemet er løst.	Gå til trin 2.
<p><b>Trin 2</b></p> <p>Udskriftjobbet kan indeholde en formatfejl eller ugyldige data.</p> <ul style="list-style-type: none"> <li>• Slet udskriftjobbet, og send det igen.</li> <li>• For PDF-filer skal du generere en ny fil, og derefter udskrive dokumenterne.</li> </ul> <p>Udskrives dokumenterne?</p>	Problemet er løst.	Gå til trin 3.
<p><b>Trin 3</b></p> <p>Hvis du udskriver fra internettet, kan printeren være ved at læse flere jobtitler som dubletter.</p> <p><b>a</b> Åbn dialogboksen Udskriftsindstillinger.</p> <p><b>b</b> Fra fanen Udskrivning og tilbageholdelse skal du klikke på <b>Brug Udskriv og tilbagehold</b> og derefter klikke på <b>Bevar identiske dokumenter</b>.</p> <p><b>c</b> Fra Fortrolig udskrivning skal du angive en PIN-kode.</p> <p><b>d</b> Udskriv dokumenterne.</p> <p>Udskrives dokumenterne?</p>	Problemet er løst.	Gå til trin 4.

Handling	Ja	Nej
<b>Trin 4</b> <b>a</b> Slet nogle andre tilbageholdte job for at frigøre mere hukommelse i printeren. <b>b</b> Udskriv dokumenterne.  Udskrives dokumenterne?	Problemet er løst.	Kontakt din <a href="#">forhandler</a> .

## Langsom udskrivning

Handling	Ja	Nej
<b>Trin 1</b> Sørg for, at printerkablet sidder godt fast i printeren og computeren, printserver, ekstraudstyr eller anden netværksenhed.  Udskriver printeren langsomt?	Gå til trin 2.	Problemet er løst.
<b>Trin 2</b> <b>a</b> Sørg for, at printeren ikke er i Lydløs tilstand. På startskærmen skal du trykke på <b>Indstillinger &gt; Enhed &gt; Vedligeholdelse &gt; Konfigurationsmenu &gt; Enhedsdrift &gt; Lydløs tilstand</b> . <b>b</b> Udskriv dokumentet.  Udskriver printeren langsomt?	Gå til trin 3.	Problemet er løst.
<b>Trin 3</b> <b>a</b> Afhængigt af dit operativsystem skal du angive printopløsning i Udskriftsindstillinger eller i dialogboksen Udskriv. <b>b</b> Indstil opløsningen til 4800 CQ. <b>c</b> Udskriv dokumentet.  Udskriver printeren langsomt?	Gå til trin 4.	Problemet er løst.
<b>Trin 4</b> <b>a</b> Fra startskærmen skal du trykke på <b>Indstillinger &gt; Udskrifts &gt; Kvalitet &gt; Udskriftsopløsning</b> . <b>b</b> Indstil opløsningen til 4800 CQ. <b>c</b> Udskriv dokumentet.  Udskriver printeren langsomt?	Gå til trin 5.	Problemet er løst.



Handling	Ja	Nej
<p><b>Trin 5</b></p> <p><b>a</b> Afhængigt af dit operativsystem skal du angive papirtypen i Udskriftsindstillinger eller i dialogboksen Udskriv.</p> <p><b>Bemærkninger:</b></p> <ul style="list-style-type: none"> <li>• Sørg for, at indstillingen matcher det papir, der er lagt i.</li> <li>• Du kan også ændre indstillingen i kontrolpanelet på printeren. Fra startskærmen skal du trykke på <b>Indstillinger</b> &gt; <b>Papir</b> &gt; <b>Bakkekonfiguration</b> &gt; <b>Papirstørrelse/type</b>.</li> <li>• Kraftigere papir udskrives langsommere.</li> <li>• Papir mindre end Letter, A4 og Legal udskrives muligvis langsommere.</li> </ul> <p><b>b</b> Udskriv dokumentet.</p> <p>Udskriver printeren langsomt?</p>	Gå til trin 6.	Problemet er løst.
<p><b>Trin 6</b></p> <p><b>a</b> Sørg for, at printerindstillingerne for struktur og vægt svarer til det papir, der er ved at blive indlæst.</p> <p>Fra startskærmen skal du trykke på <b>Indstillinger</b> &gt; <b>Papir</b> &gt; <b>Mediekonfiguration</b> &gt; <b>Medietyper</b>.</p> <p><b>Bemærk!</b> Grov papirstruktur og kraftig papirvægt kan udskrive langsommere.</p> <p><b>b</b> Udskriv dokumentet.</p> <p>Udskriver printeren langsomt?</p>	Gå til trin 7.	Problemet er løst.
<p><b>Trin 7</b></p> <p>Ryd tilbageholdte job.</p> <p>Udskriver printeren langsomt?</p>	Gå til trin 8.	Problemet er løst.
<p><b>Trin 8</b></p> <p><b>a</b> Sørg for, at printeren ikke overopheder.</p> <p><b>Bemærkninger:</b></p> <ul style="list-style-type: none"> <li>• Lad printeren køle ned efter et langt udskriftsjob.</li> <li>• Vær opmærksom på den anbefalede omgivende temperatur for printeren. Der er flere oplysninger i <a href="#">"Valg af en placering til printeren"</a> på side 8.</li> </ul> <p><b>b</b> Udskriv dokumentet.</p> <p>Udskriver printeren langsomt?</p>	Kontakt din <a href="#">forhandler</a> .	Problemet er løst.

## Udskriftsjob udskrives ikke

Handling	Ja	Nej
<b>Trin 1</b> <b>a</b> Åbn dialogboksen Udskriv fra det dokument, du prøver at udskrive, og kontroller, om du har valgt den rigtige printer. <b>b</b> Udskriv dokumentet.  Udskrives dokumentet?	Problemet er løst.	Gå til trin 2.
<b>Trin 2</b> <b>a</b> Kontroller, om printeren er tændt. <b>b</b> Afhjælp eventuelle fejlmeddelelser, der vises på displayet. <b>c</b> Udskriv dokumentet.  Udskrives dokumentet?	Problemet er løst.	Gå til trin 3.
<b>Trin 3</b> <b>a</b> Undersøg, om portene fungerer, og om kablerne er sat helt ind i computeren og printeren. Du kan finde yderligere oplysninger i den opsætningsvejledning, der leveres sammen med printeren. <b>b</b> Udskriv dokumentet.  Udskrives dokumentet?	Problemet er løst.	Gå til trin 4.
<b>Trin 4</b> <b>a</b> Sluk for printeren, og vent ca. 10 sekunder. Tænd derefter printeren igen. <b>b</b> Udskriv dokumentet.  Udskrives dokumentet?	Problemet er løst.	Gå til trin 5.
<b>Trin 5</b> <b>a</b> Fjern printerdriveren, og indsæt den igen. <b>b</b> Udskriv dokumentet.  Udskrives dokumentet?	Problemet er løst.	Kontakt din <a href="#">forhandler</a> .

## Job udskrives fra den forkerte skuffe eller på det forkerte papir

Handling	Ja	Nej
<b>Trin 1</b> <b>a</b> Kontroller, om du udskriver på det korrekte papir. <b>b</b> Udskriv dokumentet.  Udskrives dokumentet på det korrekte papir?	Gå til trin 2.	Ilæg den korrekte papirstørrelse og papirtype.

Handling	Ja	Nej
<p><b>Trin 2</b></p> <p><b>a</b> Afhængigt af dit operativsystem skal du angive papirstørrelse og papirtype enten under Udskriftsindstillinger eller i dialogboksen Udskriv.</p> <p><b>Bemærk!</b> Du kan også ændre indstillingerne i kontrolpanelet på printerens. Fra startskærmen skal du trykke på <b>Indstillinger</b> &gt; <b>Papir</b> &gt; <b>Bakkekonfiguration</b> &gt; <b>Papirstørrelse/type</b>.</p> <p><b>b</b> Sørg for, at indstillingerne passer til det ilagte papir.</p> <p><b>c</b> Udskriv dokumentet.</p> <p>Udskrives dokumentet på det korrekte papir?</p>	<p>Problemet er løst.</p>	<p>Gå til trin 3.</p>
<p><b>Trin 3</b></p> <p><b>a</b> Kontroller om papirmagasinerne er sammenkædet.</p> <p>Der er flere oplysninger i <a href="#">"Sammenkædning af papirmagasiner" på side 21</a>.</p> <p><b>b</b> Udskriv dokumentet.</p> <p>Udskrives dokumentet fra den korrekte bakke?</p>	<p>Problemet er løst.</p>	<p>Kontakt din <a href="#">forhandler</a>.</p>

## Printeren reagerer ikke

Handling	Ja	Nej
<p><b>Trin 1</b></p> <p>Kontroller, om netledningen er sluttet til stikkontakten.</p> <p> <b>FORSIGTIG - RISIKO FOR SKADE:</b> Tilslut netledningen til en passende normeret og passende jordnet stikkontakt, der er lettilgængelig og i nærheden af produktet, for at undgå risikoen for brand eller elektrisk stød.</p> <p>Reagerer printerens?</p>	<p>Problemet er løst.</p>	<p>Gå til trin 2.</p>
<p><b>Trin 2</b></p> <p>Kontroller, om der er slukket for strømmen på stikkontakten eller en anden afbryder.</p> <p>Er der slukket for strømmen på stikkontakten eller en anden afbryder?</p>	<p>Tænd stikkontakten, eller nulstil afbryderen.</p>	<p>Gå til trin 3.</p>
<p><b>Trin 3</b></p> <p>Kontroller, om printerens er tændt.</p> <p>Er printerens tændt?</p>	<p>Gå til trin 4.</p>	<p>Tænd printerens.</p>
<p><b>Trin 4</b></p> <p>Kontroller, om printerens er i slumre- eller dvaletilstand.</p> <p>Er printerens i slumre- eller dvaletilstand?</p>	<p>Tryk på tænd/sluk-knappen for at vække printerens.</p>	<p>Gå til trin 5.</p>

Handling	Ja	Nej
<b>Trin 5</b> Kontroller, om kablerne mellem printeren og computeren er sat i de rigtige porte.  Er kablerne sat i de rigtige porte?	Gå til trin 6.	Indsæt kablerne i de korrekte porte.
<b>Trin 6</b> Installer den korrekte printerdriver.  Reagerer printeren?	Problemet er løst.	Gå til trin 7.
<b>Trin 7</b> Sluk for printeren, og vent ca. 10 sekunder. Tænd derefter printeren igen.  Reagerer printeren?	Problemet er løst.	Kontakt din <a href="#">forhandler</a> .

## Udskriftskvaliteten er dårlig

### Tomme eller hvide sider



Kontakt din [forhandler](#).

### Mørk udskrift



**Bemærk!** Inden du løser problemet, kan du udskrive kvalitetstestsiderne for at finde frem til den manglende farve. Fra startskærmen skal du trykke på **Indstillinger > Fejlfinding > Udskriftskvalitetstestsider**.

Handling	Ja	Nej
<b>Trin 1</b> <b>a</b> Foretag Farvejustering. Fra startskærmen skal du trykke på <b>Indstillinger &gt; Udskriv &gt; Kvalitet &gt; Avanceret billedbehandling &gt; Farvejustering</b> . <b>b</b> Udskriv dokumentet.  Er udskriften for mørk?	Gå til trin 2.	Problemet er løst.
<b>Trin 2</b> <b>a</b> Afhængigt af dit operativsystem skal du reducere tonersvævningsgraden enten under Udskriftsindstillinger eller i dialogboksen Udskriv. <b>Bemærk!</b> Du kan også ændre indstillingen i kontrolpanelet på printerens. Fra startskærmen skal du trykke på <b>Indstillinger &gt; Udskrift &gt; Kvalitet &gt; Tonersvævnning</b> . <b>b</b> Udskriv dokumentet.  Er udskriften for mørk?	Gå til trin 3.	Problemet er løst.
<b>Trin 3</b> <b>a</b> Afhængigt af dit operativsystem skal du angive papirtypen i Udskriftsindstillinger eller i dialogboksen Udskriv. <b>Bemærkninger:</b> <ul style="list-style-type: none"> <li>• Sørg for, at indstillingen matcher det papir, der er lagt i bakken.</li> <li>• Du kan også ændre indstillingen i kontrolpanelet på printerens. Fra startskærmen skal du trykke på <b>Indstillinger &gt; Papir &gt; Bakkekonfiguration &gt; Papirstørrelse/type</b>.</li> </ul> <b>b</b> Udskriv dokumentet.  Er udskriften for mørk?	Gå til trin 4.	Problemet er løst.
<b>Trin 4</b> Sørg for, at papiret ikke har struktur eller ru finish.  Udskriver du på papir med struktur eller ru overflade?	Gå til trin 5.	Gå til trin 6.
<b>Trin 5</b> <b>a</b> Udskift papir med struktur eller ru overflade med almindeligt papir. <b>b</b> Udskriv dokumentet.  Er udskriften for mørk?	Gå til trin 6.	Problemet er løst.
<b>Trin 6</b> <b>a</b> Ilæg papir fra en ny pakke. <b>Bemærk!</b> Papiret bliver fugtigt pga. høj luftfugtighed. Opbevar papiret i den originale indpakning, indtil det skal bruges. <b>b</b> Udskriv dokumentet.  Er udskriften for mørk?	Kontakt din <a href="#">forhandler</a> .	Problemet er løst.

## Ekkobilleder



**Bemærk!** Før du løser problemet, skal du udskrive kvalitetstestsiderne. Fra startskærmen skal du trykke på **Indstillinger > Fejlfinding > Udskriftskvalitetstestsider**.

Handling	Ja	Nej
<b>Trin 1</b> <b>a</b> Læg papir af den korrekte type og vægt i bakken. <b>b</b> Udskriv dokumentet.  Forekommer der skygebilleder på udskrifterne?	Gå til trin 2.	Problemet er løst.
<b>Trin 2</b> <b>a</b> Afhængigt af dit operativsystem skal du angive papirtypen i Udskriftsindstillinger eller i dialogboksen Udskriv. <b>Bemærkninger:</b> <ul style="list-style-type: none"> <li>Sørg for, at indstillingen matcher det papir, der er lagt i bakken.</li> <li>Du kan også ændre indstillingen i kontrolpanelet på printeren. Fra startskærmen skal du trykke på <b>Indstillinger &gt; Papir &gt; Bakkekonfiguration &gt; Papirstørrelse/type</b>.</li> </ul> <b>b</b> Udskriv dokumentet.  Forekommer der skygebilleder på udskrifterne?	Gå til trin 3.	Problemet er løst.
<b>Trin 3</b> <b>a</b> Foretag Farvejustering. Fra startskærmen skal du trykke på <b>Indstillinger &gt; Udskriv &gt; Kvalitet &gt; Avanceret billedbehandling &gt; Farvejustering</b> . <b>b</b> Udskriv dokumentet.  Forekommer der skygebilleder på udskrifterne?	Kontakt din <a href="#">forhandler</a> .	Problemet er løst.

## Grå eller farvet baggrund



**Bemærk!** Før du løser problemet, skal du udskrive kvalitetstestsiderne. Fra startskærmen skal du trykke på **Indstillinger > Fejlfinding > Udskriftskvalitetstestsider**.

Handling	Ja	Nej
<b>Trin 1</b> <b>a</b> Afhængigt af dit operativsystem skal du øge tonersvævningsgraden enten under Udskriftsindstillinger eller i dialogboksen Udskriv. <b>Bemærk!</b> Du kan også ændre indstillingen i kontrolpanelet på printerens. Fra startskærmen skal du trykke på <b>Indstillinger &gt; Udskrift &gt; Kvalitet &gt; Tonersvævnning</b> . <b>b</b> Udskriv dokumentet.  Forekommer der en grå eller farvet baggrund på udskrifterne?	Gå til trin 2.	Problemet er løst.
<b>Trin 2</b> <b>a</b> Foretag Farvejustering. Fra startskærmen skal du trykke på <b>Indstillinger &gt; Udskriv &gt; Kvalitet &gt; Avanceret billedbehandling &gt; Farvejustering</b> . <b>b</b> Udskriv dokumentet.  Forekommer der en grå eller farvet baggrund på udskrifterne?	Kontakt din <a href="#">forhandler</a> .	Problemet er løst.

## Vandrette mørke streger



### Bemærkninger:

- Før du løser problemet, skal du udskrive kvalitetstestsiderne. Fra startskærmen skal du trykke på **Indstillinger > Fejlfinding > Udskriftskvalitetstestsider**.
- Se emnet "Gentagne fejl", hvis der bliver ved med at komme vandrette mørke streger på udskrifterne.

Handling	Ja	Nej
<b>Trin 1</b> <b>a</b> Afhængigt af dit operativsystem skal du angive papirkilden i Udskriftsindstillinger eller i dialogboksen Udskriv. <b>b</b> Udskriv dokumentet.  Vises der vandrette mørke striber på udskrifter?	Gå til trin 2.	Problemet er løst.

Handling	Ja	Nej
<p><b>Trin 2</b></p> <p><b>a</b> Afhængigt af dit operativsystem skal du angive papirtypen i Udskriftsindstillinger eller i dialogboksen Udskriv.</p> <p><b>Bemærkninger:</b></p> <ul style="list-style-type: none"> <li>• Sørg for, at indstillingen matcher det papir, der er lagt i bakken.</li> <li>• Du kan også ændre indstillingen i kontrolpanelet på printeren. Fra startskærmen skal du trykke på <b>Indstillinger</b> &gt; <b>Papir</b> &gt; <b>Bakkekonfiguration</b> &gt; <b>Papirstørrelse/type</b>.</li> </ul> <p><b>b</b> Udskriv dokumentet.</p> <p>Vises der vandrette mørke striber på udskrifter?</p>	Gå til trin 3.	Problemet er løst.
<p><b>Trin 3</b></p> <p><b>a</b> Ilæg papir fra en ny pakke.</p> <p><b>Bemærk!</b> Papiret bliver fugtigt pga. høj luftfugtighed. Opbevar papiret i den originale indpakning, indtil det skal bruges.</p> <p><b>b</b> Udskriv dokumentet.</p> <p>Vises der vandrette mørke striber på udskrifter?</p>	Kontakt din <a href="#">forhandler</a> .	Problemet er løst.

## Vandrette hvide streger



### Bemærkninger:

- Før du løser problemet, skal du udskrive kvalitetstestsiderne. Fra startskærmen skal du trykke på **Indstillinger** > **Fejlfinding** > **Udskriftskvalitetstestsider**.
- Se emnet "Gentagne fejl", hvis der bliver ved med at komme vandrette hvide streger på udskrifterne.



Handling	Ja	Nej
<b>Trin 1</b> <b>a</b> Afhængigt af dit operativsystem skal du angive papirtypen i Udskriftsindstillinger eller i dialogboksen Udskriv. <b>Bemærkninger:</b> <ul style="list-style-type: none"> <li>• Sørg for, at indstillingen matcher det papir, der er lagt i bakken.</li> <li>• Du kan også ændre indstillingen i kontrolpanelet på printeren. Fra startskærmen skal du trykke på <b>Indstillinger</b> &gt; <b>Papir</b> &gt; <b>Bakkekonfiguration</b> &gt; <b>Papirstørrelse/type</b>.</li> </ul> <b>b</b> Udskriv dokumentet.  Forekommer der vandrette hvide streger på udskrifterne?	Gå til trin 2.	Problemet er løst.
<b>Trin 2</b> <b>a</b> Læg den anbefalede papirtype i den angivne papirkilde. <b>b</b> Udskriv dokumentet.  Forekommer der vandrette hvide streger på udskrifterne?	Kontakt din <a href="#">forhandler</a> .	Problemet er løst.

## Forkerte margener



**Bemærk!** Før du løser problemet, skal du udskrive kvalitetstestsiderne. Fra kontrolpanelet skal du gå til **Indstillinger** > **Fejlfinding** > **Udskriv kvalitetstestsider**. På printermodeller uden berøringsfølsom skærm skal du trykke på  for at navigere gennem indstillingerne.

Handling	Ja	Nej
<b>Trin 1</b> <b>a</b> Juster papirstyrene til den korrekte position for det papir, der er lagt i. <b>b</b> Udskriv dokumentet.  Er margenerne korrekte?	Problemet er løst.	Gå til trin 2.

Handling	Ja	Nej
<p><b>Trin 2</b></p> <p><b>a</b> Afhængigt af dit operativsystem skal du angive papirstørrelsen enten under Udskriftsindstillinger eller i dialogboksen Udskriv.</p> <p><b>Bemærkninger:</b></p> <ul style="list-style-type: none"> <li>• Sørg for, at indstillingen matcher det papir, der er lagt i.</li> <li>• Du kan også ændre indstillingen via printerens kontrolpanel. Naviger til <b>Indstillinger &gt; Papir &gt; Konfiguration af papirmagasin &gt; Papirstørrelse/-type</b>.</li> </ul> <p><b>b</b> Udskriv dokumentet.</p> <p>Er margenerne korrekte?</p>	Problemet er løst.	Kontakt din <a href="#">forhandler</a> .

## Lys udskrift



**Bemærk!** Før du løser problemet, skal du udskrive kvalitetstestsiderne. Gå til **Indstillinger > Fejlfinding > Udskriv kvalitetstestsider** fra kontrolpanelet.

Handling	Ja	Nej
<p><b>Trin 1</b></p> <p><b>a</b> Foretag Farvejustering. Fra startskærmen skal du trykke på <b>Indstillinger &gt; Udskriv &gt; Kvalitet &gt; Avanceret billedbehandling &gt; Farvejustering</b>.</p> <p><b>b</b> Udskriv dokumentet.</p> <p>S</p> <p>Er udskriften for lys?</p>	Gå til trin 2.	Problemet er løst.
<p><b>Trin 2</b></p> <p><b>a</b> Afhængigt af dit operativsystem skal du øge tonersvævningsgraden enten under Udskriftsindstillinger eller i dialogboksen Udskriv.</p> <p><b>Bemærk!</b> Du kan også ændre indstillingen i kontrolpanelet på printerens. Fra startskærmen skal du trykke på <b>Indstillinger &gt; Udskrift &gt; Kvalitet &gt; Tonersvævnning</b>.</p> <p><b>b</b> Udskriv dokumentet.</p> <p>Er udskriften for lys?</p>	Gå til trin 3.	Problemet er løst.

Handling	Ja	Nej
<b>Trin 3</b> <b>a</b> Afhængigt af dit operativsystem skal du angive papirtypen i Udskriftsindstillinger eller i dialogboksen Udskriv. <b>Bemærkninger:</b> <ul style="list-style-type: none"> <li>• Sørg for, at indstillingen matcher det papir, der er lagt i bakken.</li> <li>• Du kan også ændre indstillingen i kontrolpanelet på printerens. Fra startskærmen skal du trykke på <b>Indstillinger</b> &gt; <b>Papir</b> &gt; <b>Bakkekonfiguration</b> &gt; <b>Papirstørrelse/type</b>.</li> </ul> <b>b</b> Udskriv dokumentet.  Er udskriften for lys?	Gå til trin 4.	Problemet er løst.
<b>Trin 4</b> Sørg for, at papiret ikke har struktur eller ru finish.  Udskriver du på papir med struktur eller ru overflade?	Gå til trin 5.	Gå til trin 6.
<b>Trin 5</b> <b>a</b> Udskift papir med struktur eller ru overflade med almindeligt papir. <b>b</b> Udskriv dokumentet.  Er udskriften for mørk?	Gå til trin 6.	Problemet er løst.
<b>Trin 6</b> <b>a</b> Ilæg papir fra en ny pakke. <b>Bemærk!</b> Papiret bliver fugtigt pga. høj luftfugtighed. Opbevar papiret i den originale indpakning, indtil det skal bruges. <b>b</b> Udskriv dokumentet.  Er udskriften for lys?	Kontakt din <a href="#">forhandler</a> .	Problemet er løst.

## Meleret udskrift og pletter



**Bemærk!** Før du løser problemet, skal du udskrive kvalitetstestsiderne. Fra startskærmen skal du trykke på **Indstillinger** > **Fejlfinding** > **Udskriftskvalitetstestsider**.

Handling	Ja	Nej
<b>Trin 1</b> Kontrollér, om printeren forurener med lækket toner.  Lækker printeren ikke toner?	Gå til trin 2.	Kontakt din <a href="#">forhandler</a> .
<b>Trin 2</b> <b>a</b> Afhængigt af dit operativsystem skal du angive papirtypen og -størrelsen enten under Udskriftsindstillinger eller i dialogboksen Udskriv.  <b>Bemærkninger:</b> <ul style="list-style-type: none"> <li>• Sørg for, at indstillingerne passer til det ilagte papir.</li> <li>• Du kan også ændre indstillingerne i kontrolpanelet på printeren. Fra startskærmen skal du trykke på <b>Indstillinger</b> &gt; <b>Papir</b> &gt; <b>Bakkekonfiguration</b> &gt; <b>Papirstørrelse/type</b>.</li> </ul> <b>b</b> Udskriv dokumentet.  Er udskriften plettet?	Gå til trin 3.	Problemet er løst.
<b>Trin 3</b> <b>a</b> Udskift struktureret eller groft papir, der er lagt i bakken med almindeligt papir. <b>b</b> Udskriv dokumentet.  Er udskriften plettet?	Kontakt din <a href="#">forhandler</a> .	Problemet er løst.

## Udskriv forvrænget eller skævt



**Bemærk!** Før du løser problemet, skal du udskrive kvalitetstestsiderne. Fra startskærmen skal du trykke på **Indstillinger** > **Fejlfinding** > **Udskriftskvalitetstestsider**.

Handling	Ja	Nej
<b>Trin 1</b> <b>a</b> Træk papirmagasinet ud. <b>b</b> Fjern papiret og læg derefter papir fra en ny pakke i. <b>Bemærk!</b> Papiret bliver fugtigt pga. høj luftfugtighed. Opbevar papiret i den originale indpakning, indtil det skal bruges. <b>c</b> Klem og skub papirstyrene til den korrekte position for den papirstørrelse, der skal lægges i. <b>d</b> Isæt bakken. <b>e</b> Udskriv dokumentet.  Er udskriften forvrænget eller skæv?	Gå til trin 2.	Problemet er løst.
<b>Trin 2</b> <b>a</b> Kontroller, om du udskriver på en understøttet papirtype. <b>b</b> Udskriv dokumentet.  Er udskriften forvrænget eller skæv?	Kontakt din <a href="#">forhandler</a> .	Problemet er løst.

### Gentagne fejl på udskriftet

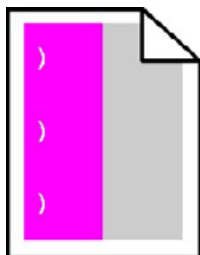

Kontakt din [forhandler](#).

### Billeder, der kun indeholder farve eller sorte sider



Kontakt din [forhandler](#).

## Beskåret tekst eller billeder



**Bemærk!** Før du løser problemet, skal du udskrive kvalitetstestsiderne. Fra startskærmen skal du trykke på **Indstillinger > Fejlfinding > Udskriftskvalitetstestsider**.

Handling	Ja	Nej
<p><b>Trin 1</b></p> <p><b>a</b> Flyt papirstyrene i bakken til den korrekte position for det papir, der er lagt i.</p> <p><b>b</b> Udskriv dokumentet.</p> <p>Er siden eller billedet beskåret?</p>	Gå til trin 2.	Problemet er løst.
<p><b>Trin 2</b></p> <p><b>a</b> Afhængigt af dit operativsystem skal du angive papirstørrelsen enten under Udskriftsindstillinger eller i dialogboksen Udskriv.</p> <p><b>Bemærkninger:</b></p> <ul style="list-style-type: none"> <li>Sørg for, at indstillingen matcher det papir, der er lagt i bakken.</li> <li>Du kan også ændre indstillingen i kontrolpanelet på printeren. Fra startskærmen skal du trykke på <b>Indstillinger &gt; Papir &gt; Bakkekonfiguration &gt; Papirstørrelse/type</b>.</li> </ul> <p><b>b</b> Udskriv dokumentet.</p> <p>Er siden eller billedet beskåret?</p>	Kontakt din <a href="#">forhandler</a> .	Problemet er løst.

## Toner smitter nemt af



**Bemærk!** Før du løser problemet, skal du udskrive kvalitetstestsiderne. Fra startskærmen skal du trykke på **Indstillinger > Fejlfinding > Udskriftskvalitetstestsider**.

Handling	Ja	Nej
<p><b>1</b> Afhængigt af dit operativsystem skal du angive papirtypen i Udskriftsindstillinger eller i dialogboksen Udskriv.</p> <p><b>Bemærkninger:</b></p> <ul style="list-style-type: none"> <li>Sørg for, at indstillingen matcher det papir, der er lagt i.</li> <li>Du kan også ændre indstillingen i kontrolpanelet på printeren. Fra startskærmen skal du trykke på <b>Indstillinger &gt; Papir &gt; Bakkekonfiguration &gt; Papirstørrelse/type</b>.</li> </ul> <p><b>2</b> Udskriv dokumentet.</p> <p>Smutter toneren af?</p>	Kontakt din <a href="#">forhandler</a> .	Problemet er løst.

## Ujævn udskriftstæthed



Kontakt din [forhandler](#).

## Lodrette mørke striber



**Bemærk!** Før du løser problemet, skal du udskrive kvalitetstestsiderne. Fra startskærmen skal du trykke på **Indstillinger > Fejlfinding > Udskriftskvalitetstestsider**.

Handling	Ja	Nej
<b>Trin 1</b> <b>a</b> Afhængigt af dit operativsystem skal du angive papirtypen i Udskriftsindstillinger eller i dialogboksen Udskriv. <b>Bemærkninger:</b> <ul style="list-style-type: none"> <li>• Sørg for, at indstillingen matcher det papir, der er lagt i bakken.</li> <li>• Du kan også ændre indstillingen i kontrolpanelet på printeren. Fra startskærmen skal du trykke på <b>Indstillinger</b> &gt; <b>Papir</b> &gt; <b>Bakkekonfiguration</b> &gt; <b>Papirstørrelse/type</b>.</li> </ul> <b>b</b> Udskriv dokumentet.  Fremkommer der lodrette mørke linjer eller streger på udskrifterne?	Gå til trin 2.	Problemet er løst.
<b>Trin 2</b> <b>a</b> Ilæg papir fra en ny pakke. <b>Bemærk!</b> Papiret bliver fugtigt pga. høj luftfugtighed. Opbevar papiret i den originale indpakning, indtil det skal bruges. <b>b</b> Udskriv dokumentet.  Fremkommer der lodrette mørke linjer eller streger på udskrifterne?	Kontakt din <a href="#">forhandler</a> .	Problemet er løst.

## Lodrette hvide streger



**Bemærk!** Før du løser problemet, skal du udskrive kvalitetstestsiderne. Fra startskærmen skal du trykke på **Indstillinger** > **Fejlfinding** > **Udskriftskvalitetstestsider**.

Handling	Ja	Nej
<b>Trin 1</b> <b>a</b> Afhængigt af dit operativsystem skal du angive papirtypen i Udskriftsindstillinger eller i dialogboksen Udskriv. <b>Bemærkninger:</b> <ul style="list-style-type: none"> <li>• Sørg for, at indstillingen matcher det papir, der er lagt i bakken.</li> <li>• Du kan også ændre indstillingen i kontrolpanelet på printeren. Fra startskærmen skal du trykke på <b>Indstillinger</b> &gt; <b>Papir</b> &gt; <b>Bakkekonfiguration</b> &gt; <b>Papirstørrelse/type</b>.</li> </ul> <b>b</b> Udskriv dokumentet.  Forekommer der lodrette hvide streger på udskrifterne?	Gå til trin 2.	Problemet er løst.



Handling	Ja	Nej
<b>Trin 2</b> Sørg for, at du benytter den anbefalede papirtype. <b>a</b> Læg den anbefalede papirtype i den angivne papirkilde. <b>b</b> Udskriv dokumentet.  Forekommer der stadig lodrette hvide streger på udskrifterne?	Kontakt din <a href="#">forhandler</a> .	Problemet er løst.

## Problemer med farvekvaliteten

### justere tonersværningsgrad

- 1 Fra startskærmen skal du trykke på **Indstillinger > Udskriv > Kvalitet**.
- 2 Indstil tonersværningsgraden.
- 3 Anvend ændringerne.

### Justering af farveoutputtet på udskriften

- 1 Fra startskærmen skal du trykke på **Indstillinger > Udskrifts > Kvalitet > Avanceret billedbehandling > Farvekorrektion**.
- 2 I menuen Farvekorrektion skal du trykke **Manuel > Farvekorrektionsindhold**.
- 3 Vælg de relevante farvekorrektionsindstillinger.

Objekttype	Farvekonverteringstabeller
RGB-billede RGB-tekst RGB-grafik	<ul style="list-style-type: none"> <li>• <b>Levende</b>—Fremstiller mere klare og mættede farver og kan anvendes til alle indgående farveformater.</li> <li>• <b>sRGB-skærm</b>—Fremstiller et output, som ligner de farver, der vises på en computerskærm. Sort tonerbrug optimeres til udskrivning af fotografier.</li> <li>• <b>Skærm— Ægte sort</b>—Fremstiller et output, som ligner de farver, der vises på en computerskærm. Denne indstilling bruger kun sort toner til at oprette alle niveauer af neutral grå farve.</li> <li>• <b>sRGB-Levende</b>—Øger farvemætningen for farvekorrektion af typen sRGB-skærm. Brug af sort toner er optimeret til udskrivning af forretningsgrafik.</li> <li>• Fra</li> </ul>
CMYK-billede CMYK tekst CMYK grafik	<ul style="list-style-type: none"> <li>• <b>US CMYK</b>—Anvender farvekorrektion, der ligner SWOP-farveoutput (Specifications for Web Offset Publishing).</li> <li>• <b>Euro-CMYK</b>—Anvender farvekorrektion, der ligner EuroScale-farveoutput.</li> <li>• <b>Levende CMYK</b>—Øger farvemætningen for farvekorrektionsindstillingen US CMYK.</li> <li>• Fra</li> </ul>

## Ofte stillede spørgsmål (FAQ) om farveudskrivning

### Hvad er RGB-farve?

RGB-farve er en måde at beskrive farver på, hvor man angiver den mængde af rødt, grønt eller blå lys, der bruges til at danne en bestemt farve. Rødt, grønt og blå lys kan tilføjes i varierende mængder og tilsammen danne en lang række naturlige farver. Computerskærme, scannere og digitalkameraer bruger denne metode til at vise farver.

### Hvad er CMYK-farve?

CMYK-farve er en måde at beskrive farver på, hvor man angiver den mængde af cyan, magenta, gul og sort, der anvendes til at gengive en bestemt farve. Cyan, magenta, gul og sort blæk eller toner kan blandes i varierende mængder og tilsammen danne en lang række naturlige farver. Trykpressere, inkjetprintere og farvelaserprintere danner farver på denne måde.

### Hvordan angives farve i et dokument, der skal udskrives?

Softwareprogrammer bruges til at angive og ændre dokumentfarven ved hjælp af RGB- eller CMYK-farvekombinationer. Yderligere oplysninger findes under Hjælp i programmet.

### Hvordan ved printeren, hvilken farve den skal udskrive?

Når du udskriver et dokument, sendes oplysninger, som beskriver typen og farven for hvert objekt, til printeren og passerer gennem farvekonverteringstabeller. Farve omdannes til de rette mængder af cyan, magenta, gul og sort toner, der bruges til at danne den farve, du ønsker. Oplysningerne om objekttypen afgør, hvilke farvekonverteringstabeller der anvendes. Det er f.eks. muligt at anvende én type farvekonverteringstabel til tekst og en anden farvekonverteringstabel til fotos.

### Hvad er manuel farvekorrektion?

Når manuel farvekorrektion er aktiveret, anvender printeren brugervalgte farvekonverteringstabeller til at behandle objekterne. Manuelle indstillinger for farvekorrektion er specifikke for den objekttype, der udskrives (tekst, grafik eller billeder). Det er også specifikt for hvordan objektets farve er angivet i softwareprogrammet (RGB- eller CMYK-kombinationer). For at anvende en anden farvekonverteringstabel manuelt, se [“Justering af farveoutputtet på udskriften” på side 129](#).

Hvis softwareprogrammet ikke angiver farver med RGB- eller CMYK-kombinationer, kan manuel farvekorrektion ikke anvendes. Det gælder heller ikke, når farvejusteringen styres af softwareprogrammet eller computerens operativsystem. I de fleste tilfælde, genererer angivelse af Farvekorrektion til Automatisk foretrukne farver til dokumenterne.

### Hvordan kan jeg matche en bestemt farve (f.eks. en farve i et firmalogo)?

I printermenuen Kvalitet findes ni forskellige Farveeksempelsæt. Disse sæt er også tilgængelige på siden Farveeksempler i Embedded Web Server. Ved valg af et eksempelsæt genereres der flersidede udskrifter, der består af hundredvis af farvede felter. Hvert felt indeholder en CMYK- eller RGB-kombination, afhængigt af den valgte tabel. Farven i hvert felt er opnået ved at sende den CMYK- eller RGB-kombination, der er angivet i feltet, gennem den valgte farvekonverteringstabel.

Ved at undersøge farveeksempelsættene kan du identificere feltet med farve tættest på den farve der matches. Den farvekombination, der er angivet i feltet, kan derefter bruges til ændring af farven på objektet i et program. Yderligere oplysninger findes under Hjælp i programmet. Du skal muligvis anvende Manuel farvekorrektion for at bruge den valgte farvekonverteringstabel til det pågældende objekt.

Hvilke Farveeksempelsæt du vælger at bruge til et bestemt problem i forbindelse med farvematching afhænger af:

- Indstillingen for Farvekorrektion, der anvendes (Auto, Fra eller Manuel)
- Objekttypen, der skal udskrives (tekst, grafik eller billeder)
- Hvordan objektets farve angives i softwareprogrammet (RGB- eller CMYK-kombinationer)

Hvis softwareprogrammet ikke angiver farver med RGB- eller CMYK-kombinationer, er Farveeksempelsiderne ikke brugbare. Visse softwareprogrammer justere desuden RGB- eller CMYK-kombinationerne, der er angivet i programmet, via farvestyring. I disse situationer, svarer den udskrevne farve måske ikke helt til siderne under Farveeksempelsiderne.

## Udskriften virker tonet

Handling	Ja	Nej
<b>Trin 1</b> <b>a</b> Foretag Farvejustering. Fra startskærmen skal du trykke på <b>Indstillinger &gt; Udskriv &gt; Kvalitet &gt; Avanceret billedbehandling &gt; Farvejustering</b> . <b>b</b> Udskriv dokumentet.  Virker udskriften tonet?	Gå til trin 2.	Problemet er løst.
<b>Trin 2</b> <b>a</b> Fra startskærmen skal du trykke på <b>Indstillinger &gt; Udskriv &gt; Kvalitet &gt; Avanceret billedbehandling &gt; Farvebalance</b> . <b>b</b> Tilpas indstillingerne. <b>c</b> Udskriv dokumentet.  Virker udskriften tonet?	Kontakt din <a href="#">forhandler</a> .	Problemet er løst.

## Kontakt din forhandler

Før du henvender dig til din forhandler, skal du sørge for at have følgende oplysninger:

- Printerproblem
- Fejlmeddelelse
- Printermodel og serienummer

Kontakt det sted, hvor du købte printeren.

# Bekendtgørelser

## Produktinformation

Produktnavn:

DIGITAL FULDFARVEPRINTER  
MX-C607P

Maskintype:

5063

Model(ler):

539

## Bekendtgørelse om version

Maj 2020

**Følgende afsnit gælder ikke for lande, hvor sådanne regler ikke er i overensstemmelse med den lokale lovgivning:** DENNE UDGIVELSE LEVERES "SOM DEN ER" UDEN NOGEN FORM FOR GARANTI, UDTRYKKELIGT ELLER UNDERFORSTÅET, HERUNDER, MEN IKKE BEGRÆNSET TIL, STILTIENDE ANSVAR FOR SALGBARHED ELLER EGNETHED TIL SPECIELLE FORMÅL. Nogle stater tillader ikke ansvarsfraskrivelse for udtrykkeligt eller stiltiende ansvar ved bestemte transaktioner, og derfor er denne erklæring måske ikke gældende for dig.

Dette dokument kan indeholde tekniske unøjagtigheder eller typografiske fejl. Der foretages regelmæssige ændringer af oplysningerne heri. Ændringerne inkluderes i senere udgaver. Forbedringer eller ændringer af de beskrevne produkter eller programmer kan foretages på et hvilket som helst tidspunkt.

## Forbrugsstoffer

Almindelige forbrugsstoffer til dette produkt, der kan udskiftes af brugeren, omfatter tonerkassetter.

Sørg for kun at bruge SHARP-specificerede produkter til tonerkassetterne.

 <p>ORIGINALE FORBRUGSSTOFFER</p>	<p>For at få de bedste kopieringsresultater skal du sørge for kun at bruge originale Sharp-forbrugsstoffer, som er designet, fremstillet og testet for at maksimere Sharp-produkternes levetid og ydeevne. Se efter etiketten for originale forbrugsstoffer på tonerpakken.</p>
--	---

## Støjemissionsniveauer

Følgende målinger blev foretaget i henhold til ISO 7779 og rapporteret i overensstemmelse med ISO 9296.

**Bemærk!** Nogle af tilstandene gælder muligvis ikke for dit produkt.

1 meters gennemsnitligt lydtryk, dBA	
Udskriver	Ensidet: 56 Tosidet: 57
Klar	14

## Direktiv om affald af elektrisk og elektronisk udstyr (WEEE)



WEEE-logoet står for specielle genbrugsprogrammer og procedurer for elektroniske produkter i lande i Den Europæiske Union. Vi opfordrer til, at vores produkter genbruges. Hvis du har flere spørgsmål om genbrugsmuligheder, skal du kontakte dit lokale salgskontor.

## Bortskaffelse af produktet

Bortskaf ikke printeren eller forbrugsstofferne som normalt husholdningsaffald. Kontakt de lokale myndigheder for at få oplysninger om muligheder for bortskaffelse og genbrug.

## Meddelelse om statisk følsomhed



Dette symbol angiver komponenter, der er følsomme over for statisk elektricitet. Undgå at berøre områder nær disse symboler uden først at røre en metaloverflade på et sted væk fra symbol.

For at undgå beskadigelse fra elektrostatisk afladning, når du udfører vedligeholdelsesopgaver som f.eks. afhjælper papirstop eller udskifter forbrugsvarer, skal du trykke på en hvilken som helst ikke-tildækket metalramme på printeren, før du forsøger at få adgang til eller røre ved dele i printeren, selv om symbolet ikke er til stede.

## ENERGY STAR



Produkter, der har opnået ENERGY STAR®, er designet til at beskytte miljøet gennem uovertruffen energieffektivitet.

De produkter, som opfylder retningslinjerne for ENERGY STAR®, bærer ENERGY STAR® -logoet.

Produkterne uden logo opfylder ikke retningslinjerne for ENERGY STAR®.

## Temperaturoplysninger

Driftstemperatur og relativ luftfugtighed	10 til 32,2 °C (50 til 90 °F) og 15 til 80 % relativ luftfugtighed
Langtidsopbevaring af printer/kassette/billedenhed <sup>1</sup>	15,3 til 32,2 °C (60 til 90 °F) og 8 til 15 % RH Maks. vådtemperatur: 22,8 °C (73 °F)
Kortvarig forsendelse af printer/kassette/billedenhed	-10 til 40°C (14 til 104°F)
<sup>1</sup> Forbrugsvarers holdbarhed er ca. 2 år. Dette er baseret på lagring i et standardkontormiljø ved 22° C og en luftfugtighed på 45 %.	
<sup>2</sup> Vådtemperatur bestemmes af lufttemperaturen og den relative luftfugtighed.	

## Lasererklæring

Printeren er certificeret i USA i henhold til kravene i DHHS 21 CFR kapitel I, underafsnit J for klasse I (1) laserprodukter og er andre steder certificeret som et klasse I-laserprodukt i henhold til kravene i IEC 60825-1: 2014.

Klasse I-laserprodukter anses ikke som farlige. Lasersystemet og printeren er designet på en sådan måde, at der ikke er en direkte laserstråling, der overskrider Klasse I-niveauet under normal brug, brugers vedligeholdelse eller de foreskrevne servicebetingelser. Printerens har en printerhovedenhed, som ikke skal serviceres, og som indeholder en laser med følgende specifikationer:

Klasse: IIIb (3b) AlGaAs

Nominal udgangseffekt (milliwatt): 20

Bølgelængde (nanometer): 755-800

## Strømforbrug

### Produktets strømforbrug

Følgende tabel dokumenterer de forhold vedrørende energiforbrug, der gør sig gældende for produktet.

**Bemærk!** Nogle af tilstandene gælder muligvis ikke for dit produkt.

Tilstand	Beskrivelse	Strømforbrug (watt)
Udskriver	Produktet genererer udskrifter fra elektroniske input.	Ensidet: 800 Tosidet: 765
Kopier	Produktet genererer udskrifter fra trykte originaldokumenter.	Ikke tilgængelig
Scan	Produktet scanner trykte dokumenter.	Ikke tilgængelig
Klar	Produktet venter på et udskriftsjob.	Større strømforbrug: 53,2 Lavere strømforbrug: 45,4
Slumringstilstand	Produktet er i energibesparende tilstand på højt niveau.	1,34
Dvale	Produktet er i energibesparende tilstand på lavt niveau.	0,3
Fra	Produktet er tilsluttet en stikkontakt, men afbryderknappen er slukket.	0,2

De niveauer for strømforbrug, der er angivet i ovenstående tabel, repræsenterer gennemsnitsmålinger over tid. Et momentant strømforbrug kan være væsentligt højere end gennemsnitsværdien.

## Slumretilstand

Dette produkt er designet med en energibesparende funktion, der kaldes *Slumretilstand*. Slumretilstanden sparer energi ved at sænke strømforbruget i perioder med inaktivitet. Slumretilstanden aktiveres automatisk, når produktet ikke har været i brug i et nærmere angivet tidsrum, der kaldes *Slumretilstands-timeout*.

Fabriksindstilling for slumretilstands-timeout for dette produkt (i minutter): 1

Du kan angive slumretilstands-timeout til mellem 1 minut og 120 minutter på konfigurationsmenuerne. Hvis udskrivningshastigheden er mindre end eller lig med 30 sider pr. minut, kan du højst indstille timeout til 60 minutter. Hvis slumretilstands-timeout indstilles til en lav værdi, reduceres energiforbruget, men produktets svartid kan øges. Indstilling af slumretilstands-timeout på en høj værdi giver en hurtig svartid, men bruger mere energi.

## Dvaletilstand

Dette produkt er designet med en driftstilstand, der bruger meget lidt strøm, som kaldes *Dvaletilstand*. I dvaletilstand lukkes alle de andre systemer sikkert ned.

Printeren kan gå i Dvaletilstand på en af følgende måder:

- Anvendelse af Dvale-timeout
- Brug af Planlæg strømtilstande

Fabriksstandard Dvaletimeout for dette produkt i alle lande eller områder 3 dage

Den tid, printerens venter efter et job er udskrevet, inden printerens går i Dvaletilstand, kan indstilles mellem en time og en måned.

## Slukket tilstand

Hvis dette produkt har en slukket tilstand, hvor der stadig bruges en lille mængde strøm, skal du tage netledningen ud af stikkontakten for at sørge for, at produktets strømforbrug ophører helt.

## Samlet energiforbrug

Det er nogle gange praktisk at beregne produktets samlede energiforbrug. Eftersom strømforbrug angives i watt, skal strømforbruget ganges med den tid, som produktet bruger i hver tilstand, med henblik på at beregne energiforbruget. Produktets samlede energiforbrug udgøres af summen af de enkelte tilstandes energiforbrug.

## Miljøoplysninger

**Læs denne del omhyggeligt igennem. Den vil hjælpe dig med at reducere din påvirkning af miljøet og samtidig reducere dine omkostninger.**

### Papirbesparelse

- 1 Den automatiske funktion til duplexudskrivning er til udskrivning på begge sider af papiret automatisk, uden at papiret skal vendes manuelt. Hvis maskinen er udstyret med den automatiske funktion til duplexudskrivning, skal du konfigurere udskriftstindstillingerne på din computer til automatisk at udskrive dobbeltsidet. Brug den automatiske funktion til duplexudskrivning i denne maskine, hvor det er muligt.
- 2 Ved at udskrive på genbrugspapir og tyndt papir på 64 g/m<sup>2</sup>, der overholder standarden EN12281:2002 og lignende kvalitetsstandarder, kan du reducere påvirkningen af miljøet.

### Spare energi

ENERGY STAR®-programmet er en frivillig ordning til at fremme udviklingen og køb af energieffektive modeller, som hjælper med at minimere miljøpåvirkningen. Produkter, som overholder de strenge krav i ENERGY STAR-programmet for både miljømæssige fordele og energiforbrug, kan bære ENERGY STAR-logoet, hvis de er registreret i et ENERGY STAR-program.

## Overensstemmelse med De Europæiske Fællesskabers (EF) direktiver

Dette produkt overholder beskyttelseskravene i EU-rådets direktiver 2014/30/EU, 2014/35/EU samt 2011/65/EU om tilnærmelse og harmonisering af lovene i medlemslandene vedrørende elektromagnetisk kompatibilitet, sikkerhed for elektrisk udstyr, der er beregnet til brug inden for visse spændingsområder og om begrænset brug af visse farlige stoffer i elektrisk og elektronisk udstyr.

En overensstemmelseserklæring angående kravene i direktiverne kan fås ved henvendelse til Lexmark International Technology Hungária Kft., 8 Lechner Ödön fasor, Millennium Tower III, 1095 Budapest UNGARN.

Dette produkt ligger inden for Klasse A-grænserne i EN 55022 og EN 55032 og opfylder sikkerhedskravene i EN 60950-1 eller EN 62368-1.

## Bekendtgørelse om radiointerferens

### Advarsel

Dette er et produkt, der overholder emissionskravene i EN55022 og EN55032 Klasse A-grænser og immunitetskravene i henhold til EN55024. Dette produkt er ikke beregnet til at blive brugt i boligmiljøer/private miljøer.

Dette er et Klasse A-produkt. I et privat miljø kan produktet forårsage radiointerferens, hvilket brugeren kan være nødsaget til at tage forholdsregler over for.



# Indeks

## A

AirPrint  
  brug af 30  
aktivere Wi-Fi Direct 80  
aktivering af USB-porten 106  
Android-enhed  
  udskrive fra 29  
annullering af et udskriftsjob  
  fra printerens kontrolpanel 34  
  på computeren 34

## B

bekendtgørelser 132, 133, 134, 135  
bekræftelse af udskriftsjob 32  
  udskrive 33  
bemærkninger om emission 132  
beskåret tekst eller billeder 126  
bestille  
  tonerkassetter 82  
bestille forbrugsstoffer  
  spildtonerflaske 82  
biblioteksliste  
  udskrive 33  
billeder, der kun indeholder farve  
eller sorte sider 125  
bogmærker  
  opret mapper for 15  
  oprette 14

## D

deaktivere Wi-Fi-netværket 80  
Defekt flash fundet 106  
delstatus  
  kontrollere 81  
der forekommer skyggebilleder  
  på udskrifterne 118  
dokumenter, udskrivning af  
  fra en computer 29  
Dvaletilstand  
  konfigurere 89

## E

e-mailserver  
  konfigurere 104  
erklæring om flygtighed 77

## F

farvekorrektion 129  
fastklemte sider udskrives ikke  
  igen 111  
fejlfinding  
  kan ikke åbne Embedded Web  
    Server 104  
  Ofte stillede spørgsmål om  
    farveudskrivning 130  
  printerens reagerer ikke 115  
fejlfinding af udskrivning  
  der opstår ofte papirstop 110  
  fastklemte sider udskrives ikke  
    igen 111  
  forkerte margener 121  
  fortrolige og andre  
    tilbageholdte job udskrives  
      ikke 111  
  job udskrives fra det forkerte  
    papirmagasin 114  
  job udskrives på det forkerte  
    papir 114  
  kan ikke læse flashdrevet 105  
  konvolut klæber sammen under  
    udskrivning 107  
  langsom udskrivning 112  
  papirmagasinsammenkædning  
    virker ikke 109  
  sætvis udskrivning fungerer  
    ikke 108  
  udskriftsjob udskrives ikke 114  
fejlfinding, udskriftskvalitet  
  beskåret tekst eller billeder 126  
  billeder, der kun indeholder  
    farve eller sorte sider 125  
  der forekommer skyggebilleder  
    på udskrifterne 118  
  forvrænget udskrift 124  
  gentagne udskrivningsfejl 125  
  grå eller farvet baggrund 118  
  hvide sider 116  
  lodrette hvide streger 128  
  lodrette mørke linjer eller  
    streger på udskrifter 127  
  lys udskrift 122  
  meleret udskrift og pletter 123  
  mørk udskrift 116  
  papiret krøller 108

skæve udskrifter 124  
tomme sider 116  
toner smitter nemt af 126  
ujævn udskriftstæthed 127  
vandrette hvide streger 120  
vandrette mørke streger 119  
fejlfinding, udskrivning  
  der opstår ofte papirstop 110  
  fastklemte sider udskrives ikke  
    igen 111  
  forkerte margener 121  
  fortrolige og andre  
    tilbageholdte job udskrives  
      ikke 111  
  job udskrives fra det forkerte  
    papirmagasin 114  
  job udskrives på det forkerte  
    papir 114  
  konvolut klæber sammen under  
    udskrivning 107  
  langsom udskrivning 112  
  sætvis udskrivning fungerer  
    ikke 108  
  udskriftsjob udskrives ikke 114  
fjernelse af  
  papirmagasinsammenkædning  
  21  
flashdrev  
  udskrive fra 31  
flerformålsarkføder  
  ilægning 20  
flygtig hukommelse 77  
  slette 76  
flytning af printerens 8, 88  
Forbrugsstof, der ikke er fra  
  printerproducenten 107  
forbrugsstoffer  
  opbevare 88  
  spare på 90  
forbrugsstoffer, bestille  
  spildtonerflaske 82  
  tonerkassetter 82  
forhandler  
  kontakte 131  
formularer  
  udskrive 29  
Formularer og Favoritter  
  konfigurere 14

fortrolige udskriftsjob 32  
udskrive 33  
forvrænget udskrift 124

## G

gentagelse af udskriftsjob 32  
udskrive 33  
gentagne udskrivningsfejl 125  
Google Cloud Print  
brug af 29  
grupper  
redigere 16  
slette 16  
tilføje 16  
grå eller farvet baggrund 118

## H

harddiskhukommelse  
slette 76  
hæftekassette  
udskifte 85  
hæftekassetteholder  
udskifte 86  
hæftestop i panel G 101  
hæftestop, afhjælpe  
panel G 101

## I

Ikke plads nok i  
flashhukommelsen til  
ressourcer 106  
ikke-flygtig hukommelse 77  
Ikke-formateret flash fundet 106  
ikoner på startskærm-billedet  
vise 14  
ikoner på startskærmen  
fremvise 14  
ilægge konvolutter  
flerformålsarkføder 20  
ilægning  
karton 20  
konvolutter 18  
papirmagasiner 18  
transparenter 20  
ilægning af papir  
flerformålsarkføder 20  
indikatorlys  
printerstatus 11  
indstilling af papirstørrelse 18  
indstilling af papirstørrelsen  
Universal 18

indstilling af papirtype 18  
installation af printersoftwaren 13

## J

job udskrives fra det forkerte  
papirmagasin 114  
job udskrives på det forkerte  
papir 114  
justering af lysstyrken  
printerdisplay 90  
justering af lysstyrken i  
printerdisplayet 90  
justering af standardlydstyrke  
højtaler 79  
justering af  
tonersvævningsgrad 129

## K

kan ikke læse flashdrevet  
fejlfinding, udskrivning 105  
kan ikke åbne Embedded Web  
Server 104  
karton  
ilægning 20  
konfiguration af seriel  
udskrivning 80  
konfigurere e-mail 104  
konfigurere meddelelser om  
forbrugsstoffer 82  
konfigurere SMTP-serveren 104  
konfigurere økoindstillinger 14  
konfigurere  
økotilstandsindstilling 14  
kontakte din forhandler 131  
kontakter  
redigere 16  
slette 16  
tilføje 15  
kontrol af printerens  
tilslutning 106  
kontrol af status for dele og  
forbrugsstoffer 81  
kontrolpanel  
brug af 11  
konvolut klæber sammen under  
udskrivning 107  
konvolutter  
ilægning 20  
kryptere  
printerens harddisk 77

## L

lagring af udskriftsjob 32  
langsom udskrivning 112  
liste over skrifttypeeksempler  
udskrive 33  
lodrette hvide streger 128  
lodrette mørke streger på  
udskrifterne 127  
lokalisere af sikkerhedslåsen 76  
lokalisering af områder med  
papirstop 92  
luftfugtighed omkring  
printerens 134  
lys i tænd/sluk-knappen  
printerstatus 11  
lys udskrift 122

## M

manuel farvekorrektur 129  
meddelelser om forbrugsstoffer  
konfigurere 82  
meleret udskrift og pletter 123  
menu  
802.1x 63  
Administrer tilladelser 67  
Begræns eksternt  
netværksadgang 66  
Billede 52  
Diskkryptering 72  
Diverse 73  
Enhed 74  
Ethernet 59  
Fejlfinding 75  
Fjernkontrolpanel 37  
Gendan  
standardindstillinger 40  
Generel opsætning 53  
Google Cloud Print 66  
Hjælp 74  
HTML 51  
HTTP/FTP-indstillinger 64  
Indstilling af fortrolig udskrift 71  
IPSec 62  
Jobregnskab 48  
Konfiguration af  
papirmagasin 52  
Konfigurationsmenu 40  
Kvalitet 46  
Layout 44  
Login-restriktioner 71  
Lokale konti 68

- LPD-konfiguration 64
- Løsninger for LDAP-indstillinger 73
- Meddelelser 37
- Medietyper 54
- Netværk 74
- Netværksoversigt 56
- Om denne printer 44
- Opsætning 45
- PCL 50
- PDF 49
- PostScript 49
- Præferencer 36
- Side med menuindstillinger 74
- Sikkerhedsovervågningslog 69
- Slet midlertidige datafiler 72
- SNMP 62
- Strømstyring 39
- Synlige ikoner på startskærm 43
- TCP/IP 60
- Tidsstyrede USB-enheder 68
- Tilgængelighed 39
- Ude af drift – slet 43
- Udskrive 74
- Udskrivning fra flashdrev 54
- USB 65
- Wi-Fi Direct 66
- XPS 49
- Økotilstand 37
- Menuen Trådløs 56
- menuer
  - Trådløs 56
- menuoversigt 35
- miljøindstillinger 89
- mobil enhed
  - udskrive fra 30
- mørk udskrift 116

## O

- Ofte stillede spørgsmål om farveudskrivning 130
- om status for tænd/sluk-knappen og indikatoren 11
- områder med papirstop
  - identificere 92
- opbevare
  - forbrugsstoffer 88
- opret mapper
  - for bogmærker 15
- oprette bogmærker 14

- oprettelse af forbindelse til et trådløst netværk
  - ved hjælp af PIN-metoden 79
  - ved hjælp af trykknappemetoden 79

## P

- papir
  - indstilling for papirstørrelsen Universal 18
- papirmagasiner
  - ilægning 18
- papirmagasinsammenkædning virker ikke 109
- papirstop
  - forebygge 91
  - placering 92
- papirstop i efterbehandlerbakken 99
- papirstop i flerformålsarkføderen 94
- papirstop i panel B 96
- papirstop i papirmagasiner 93
- papirstop i standardbakken 95
- papirstop, afhjælpe
  - dupleksenhed 96
  - efterbehandlerbakke 99
  - flerformålsarkføder 94
  - fuser 96
  - hæftekassette 101
  - papirmagasiner 93
  - standardbakke 95
- papirstørrelse
  - indstille 18
- Papirstørrelsen Universal
  - indstille 18
- papirstørrelser
  - understøttede 23
- papirtype
  - indstille 18
- papirtyper
  - understøttede 26
- permanent hukommelse
  - slette 76
- PIN-metoden 79
- planlægge strømtilstande 14
- printer
  - flytte 8
  - fuldt konfigureret 9
  - minimumsafstande 8
  - transport 89
  - vælge en placering 8

- printerdisplay
  - justering af lysstyrken 90
- printer reagerer ikke 115
- printerens harddisk
  - kryptere 77
- printerens trådløse netværk
  - tilslutte en mobilenhed til 80
- printerharddiskens hukommelse 77
- printerhukommelse
  - slette 76
- printerindstillinger
  - gendannelse af fabriksindstilling 77
- printerkonfigurationer 9
- printermeddelelser
  - Defekt flash fundet 106
  - Forbrugsstof, der ikke er fra printerproducenten 107
  - Ikke plads nok i flashhukommelsen til ressourcer 106
  - Ikke-formateret flash fundet 106
  - Udskift kassette, matcher ikke printerområde 107
- printermenuer 35
- printerporte 9
- printersoftware
  - installation 13

## R

- redigering af grupper 16
- redigering af kontakter 16
- rengøre
  - printerens indvendige dele 81
  - printerens yderside 81
- rengøring af printer 81
- reservation af udskriftsjob
  - udskrive 33

## S

- sammenkæde
  - papirmagasiner 21
- seriel udskrivning
  - konfigurere 80
- Side med menuindstillinger
  - udskrive 12
- sikkerhedsoplysninger 6, 7
- sikkerhedsåbning
  - finder 76
- sikring af printerhukommelse 77

- skæve udskrifter 124
- sletning af grupper 16
- sletning af kontakter 16
- sletning af
  - printerhukommelse 77
  - slette
    - printerhukommelse 76
- slette harddiskens hukommelse 76
- Slumretilstand
  - konfigurere 89
- SMTP-server
  - konfigurere 104
- spare på forbrugsstoffer 90
- spildtonerflaske
  - bestille 82
  - udskifte 84
- standardindstillinger
  - gendanne 77
- standardlydstyrke i højttaler
  - justere 79
- startskærbillede
  - brug af 12
  - tilpasse 14
- status for forbrugsvarer
  - kontrollere 81
- streger på udskrifter 127
- strømsparetilstande
  - konfigurere 89
- støjniveauer 132
- sætvis udskrivning fungerer ikke 108

## T

- temperatur omkring printerens 134
- Testsider med udskriftskvalitet 75
- tilbageholdte job 32
  - udskrive 33
- tilføjelse af grupper 16
- tilføjelse af kontakter 15
- tilslutning af kabler 9
- tilslutning af printerens
  - til trådløst netværk 79
- tilslutte en mobilenhed til printerens trådløse netværk 80
- toner smitter nemt af 126
- tonerkassette
  - udskifte 83

- tonerkassetter
  - bestille 82
- tonersvævningsgrad
  - justere 129
- transparenter
  - ilægning 20
- transport af printerens 89
- Trykknappemethode 79
- trådløs netværkstilslutning 79
- trådløst netværk
  - Tilslutning af printerens til 79
  - Wi-Fi Protected Setup 79

## U

- Udskift kassette, matcher ikke printerområde 107
- udskiftning af en tonerkassette 83
- udskiftning af forbrugsstoffer
  - hæftekassette 85
  - hæftekassetteholder 86
  - spildtonerflaske 84
- udskiftning af hæftekassetteholderen i hæftningsefterbehandleren 86
- udskiftning af hæftepatronen i hæfteefterbehandleren 85
- udskiftning af spildtonerboks 84
- udskriften virker tonet 131
- udskriftsjob
  - annullere fra computeren 34
  - annullere fra printerens kontrolpanel 34
- udskriftsjob ikke udskrevet 114
- udskriftskvalitet, fejlfinding
  - beskåret tekst eller billeder 126
  - billeder, der kun indeholder farve eller sorte sider 125
  - der forekommer skyggebilleder på udskrifterne 118
  - forvrænget udskrift 124
  - gentagne udskrivningsfejl 125
  - grå eller farvet baggrund 118
  - hvide sider 116
  - lodrette hvide streger 128
  - lodrette mørke linjer eller streger på udskrifter 127
  - lys udskrift 122
  - meleret udskrift og pletter 123
  - mørk udskrift 116
  - papiret krøller 108
  - skæve udskrifter 124

- tomme sider 116
- toner smitter nemt af 126
- udskriften virker tonet 131
- ujævn udskriftstæthed 127
- vandrette hvide streger 120
- vandrette mørke streger 119
- udskrive
  - biblioteksliste 33
  - bruge Wi-Fi Direct 30
  - fra en Android-enhed 29
  - fra en computer 29
  - fra en mobil enhed 29, 30
  - fra et flashdrev 31
  - liste over
    - skrifttypeeksempler 33
    - med Google Cloud Print 29
  - Side med menuindstillinger 12
- udskrive en liste m. indhold 33
- udskrivning af en netværksinstallationsside 106
- udskrivning af formularer 29
- udskrivning af fortrolige og andre tilbageholdte job 33
- udskrivning af skrifttypeeksempler 33
- udskrivning fra en computer 29
- udskrivning fra et flashdrev 31
- ujævn udskriftstæthed 127
- understøttede filtyper 32
- understøttede flashdrev 32
- understøttede papirstørrelser 23
- understøttede papirtyper 26
- understøttede papirvægte 28
- undgå papirstop 91
- USB-port
  - aktivere 106

## V

- vandrette hvide streger 120
- vandrette mørke streger 119
- vha. kontrolpanelet 11
- vha. startskærmen 12
- vælge en placering til printerens 8

## W

- Wi-Fi Direct 80
  - udskrive fra en mobil enhed 30
- Wi-Fi-netværk
  - deaktivering 80

Wi-Fi Protected Setup  
trådløst netværk 79

## **Æ**

ændring af farveoutput 129

## **Ø**

Økoindstillinger  
konfigurere 14